

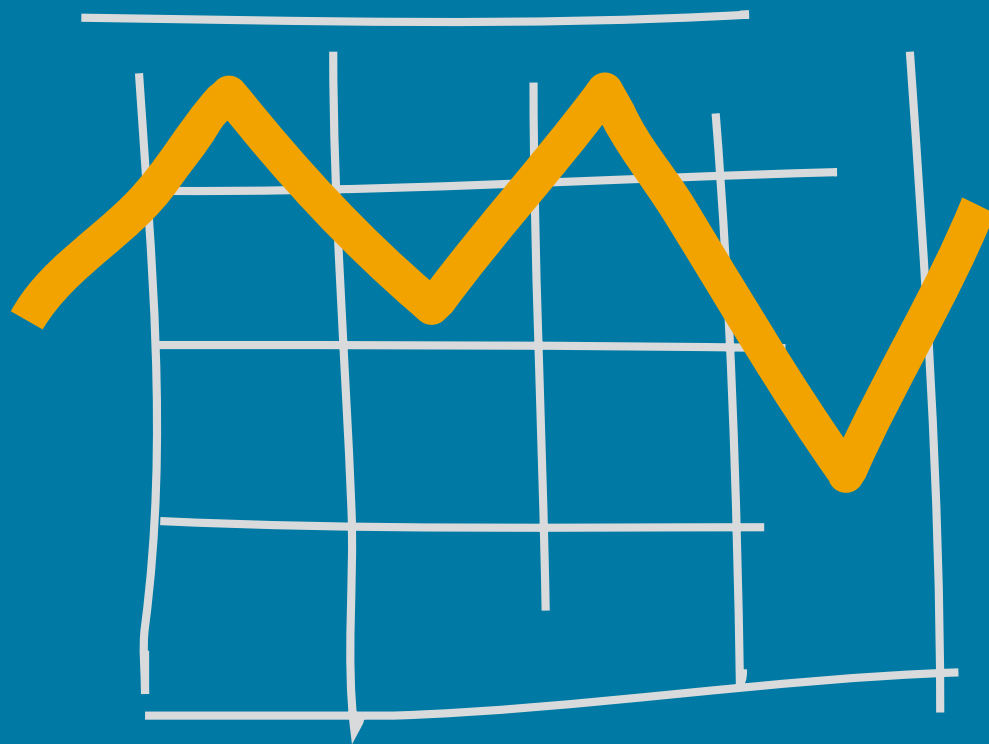

Statistiska centralbyrån Statistics Sweden



BNIP

kvartal 2006:4

NATIONALRÄKENSKAPER

BNP

kvartal 2006:4

 Sveriges officiella statistik

Statistiska centralbyrån
2007

National accounts

GDP Quarterly

2006:4

Official Statistics of Sweden
Statistics Sweden
2007

Tidigare publicering – publiceras kvartalsvis
Previous publication – published quarterly

Producent
Producer SCB, avdelningen för makroekonomi och priser, nationalräkenskaperna
SCB, Macroeconomic and Prices Department, National Accounts
Box 24300, 104 51 Stockholm
+46 8 506 940 00
nrinfo@scb.se

Förfrågningar
Inquiries Per Ericson, +46 8 506 945 37
per.ericson@scb.se
Andreas Lennmalm, +46 8 506 940 54
andreas.lennmalm@scb.se

Ansvarig utgivare Gunnel Bengtsson

Denna publikation är en del av Sveriges officiella statistik (SOS). Det är tillåtet att kopiera och på annat sätt mångfaldiga innehållet.

Om du citerar, var god uppge källan på följande sätt: Källa: SCB, *BNP kvartal*.

Den särskilda SOS-logotypen får enligt lag inte användas vid vidarebearbetningar av statistiken.

This publication is a part of the official statistics of Sweden (SOS). It may be used freely and quoted. When quoting, please state the source as follows: Source: Statistics Sweden, *GDP Quarterly*.

Use of the particular SOS logotype is prohibited when further processing the statistics.

ISSN 0282-9290 (print)

ISSN 1654-1332 (online)

URN:NBN:SE:SCB-2007-NR01OP0701_pdf (pdf)

Printed in Sweden
Från trycket 2007-03-01
Garnisonstryckeriet 2007

BNPkvartal 2006:4

Nationalräkenskaper enligt ENS 95

Innehållsförteckning

Nationalräkenskaperna	5
Nationalräkenskaperna och primärstatistiken	7
<i>The Swedish national accounts</i>	8
<i>National Accounts and primary sources</i>	10
Branschklassifikation – <i>Classification by industry</i>	12

Tabeller - *tables*

Faktiska värden – *actual values*

1	Försörjningsbalans - <i>GDP: Expenditure approach</i>	14
2	BNP från produktionssidan - <i>GDP: Production approach</i>	18
3	Medelantal sysselsatta fördelade på näringsgrenar <i>Average number of employed by kind of activity</i>	26
4	Arbetade timmar fördelade på näringsgrenar <i>Hours worked by kind of activity</i>	30
5	Löner och kollektiva avgifter fördelade på näringsgrenar <i>Compensation of employees by kind of activity</i>	34
6	Hushållens konsumtionsutgifter på ändamål <i>Household consumption expenditure by purpose</i>	48
7	Hushållens konsumtionsutgifter efter varaktighet <i>Household consumption expenditure by durability</i>	52
8	Fasta bruttoinvesteringar - <i>Gross fixed capital formation</i>	56
9	Hushållens disponibla inkomster - <i>Disposable income of households</i>	60
10	Sektorvis fördelning av inkomster, transfereringar och sparande <i>Distribution by sector of income, transfers and saving</i>	62

Kalenderkorrigerade värden – *calender adjusted*

11	BNP från produktionssidan - <i>GDP: Production approach</i>	64
12	Arbetade timmar fördelade på näringsgrenar <i>Hours worked by kind of activity</i>	66

Säsongrensade värden - *seasonally adjusted*

13	Försörjningsbalans - <i>GDP: expenditure approach</i>	68
14	BNP från produktionssidan - <i>GDP: Production approach</i>	70
15	Arbetade timmar fördelade på näringsgrenar <i>Hours worked by kind of activity</i>	72

Kommentarer till beräkningarna kvartal 4 2006 – <i>Comments to 2006q4</i>	74
--	-----------

Pressmeddelande	82
------------------------	-----------

Nationalräkenskaperna

De svenska nationalräkenskaperna (NR) baseras på en FN-rekommendation för nationalräkenskaper, A System of National Accounts. Nu gäller en reviderad version (SNA 93) som de stora internationella organisationerna, FN, OECD, EU, IMF och Världsbanken står bakom. För EU-länderna finns en tillämpning av SNA 93, kallad ENS 95 (Europeiska Nationalräkenskapsystemet). Svenska NR framställda i enlighet med SNA 93/ENS 95 publicerades första gången den 27 maj 1999. Räkenskaper enligt ENS 95 finns för närvarande med början 1993. En tillbakaskrivning har till viss del gjorts för åren 1980 – 1992 där nuvarande rekommendationer och klassifikationer har använts på tidigare publicerade uppgifter. För försörjningsbalansen finns en sammanhängande tidsserie tillbaka till 1950. Denna är baserad på en kvotning med hjälp av de nya och gamla estimaten för respektive delkomponent för år 1980.

Om tabellerna

Tabellerna innehåller uppgifter till och med fjärde kvartalet 2006. Säsongrensade värden är uppdaterade för hela perioden. Huvuddelen av innehållet i tabellerna publiceras i Sveriges statistiska databaser, som kostnadsfritt kan nås via Internet. För uppgifterna i databaserna är det första året 1993. Dessutom finns det ett antal tabeller från tidigare beräkningar enligt SNA 68. Färdiga tabeller från kvartalsräkenskaperna och tillbakaskrivningen kan också nås via den ämnesvisa statistiken på SCB:s webbsida (www.scb.se). Vissa detaljtabeller kan också erhållas efter kontakt med enheten för nationalräkenskaper på SCB.

Revideringar

Tidigare beräknade kvartal för år 2006 har reviderats i samband med beräkningen av fjärde kvartalet 2006.

En **förändrad redovisning av banktjänster** infördes i nationalräkenskaperna för perioden 1993 och framåt i samband med publiceringen den 17 november 2005. Omräkningar enligt den nya metoden har sedan dess gjorts för perioden 1980-1992. För perioden 1950-1979 har endast försörjningsbalansens delaggregat nivåjusterats genom att kvota differensen år 1980 mellan det tidigare och det nya estimatet.

Den förändrade beräkningsmetoden avser den del av banktjänsterna som mäts indirekt och tidigare kallades ofördelade banktjänster. Den engelska förkortningen för denna produktion är FISIM (Financial Intermediation Services Indirectly Measured). Den nya redovisningen av FISIM medförde att BNP-nivån höjdes med ca en procentenhet. BNP-tillväxten påverkades dock endast marginellt.

Posten innehåller den del av kreditinstitutens produktion som skapas med hjälp av skillnaden mellan deras in- och utlåningsräntor. Förändringen ska enligt gällande EU-förordning införas i samtliga medlemsländer. Tidigare redovisades användningen av denna produktion i sin helhet som insatsförbrukning i näringslivet. Utfördelningen av banktjänster på olika användare, innebär att räntebetalningarna delas upp i två delar, betalning av ren ränta, som inte innehåller någon ersättning för banktjänsten, samt själva banktjänsten. Ersättningen för banktjänsten ingick tidigare som en negativ post i disponibel inkomst och förs nu istället som en konsumtionsutgift.

Den förändrade redovisningen påverkar, förutom näringslivet, hushållens konsumtionsutgifter, offentlig konsumtion samt export, import och disponibla inkomster.

I enlighet med beslut av EU:s statistikmyndighet Eurostat **har SCB bytt institutionell sektortillhörighet för premiepensionssystemet**. Från och med denna publicering kommer Nationalräkenskaperna att redovisa premiepensionssystemet som tillhörande den finansiella företagssektorn. Premiepensionssystemet är ett avgiftsbaserat och fonderat system som administreras av Premiepensionsmyndigheten, PPM. Sådana pensionssystem ska inte redovisas som del av den offentliga sektorn vid rapporteringen av offentliga underskott till Eurostat. PPM ska istället betraktas som ett statligt (offentligt) ägt försäkringsbolag (public financial corporation) som har en pensionsskuld gentemot hushållen.

Publiceringen av Nationalräkenskaperna (NR) för det 4:e kvartalet 2006 omfattar även byte av sektor för PPM. Omläggningen av statistiken avser åren 1995 och framåt sker i takt med att nya uppgifter sammanställs för respektive statistikområde i NR. I denna publikation redovisas omläggningen av NR:s reala kvartalsräkenskaper. Den 29:e mars följs detta av motsvarande omläggning i Finansräkenskaperna (FiR). Under hösten 2007 slutförs omläggningen då motsvarande förändring även införs i årsräkenskaperna och de regionala räkenskaperna.

För sammanställningen av försörjningsbalansens komponenter (offentlig konsumtion respektive hushållens konsumtionsutgifter) och de branschvis redovisade uppgifterna (förädlingsvärde, löner, sysselsättning etc.) gäller ändringen, den tid som PPM haft verksamhet, d.v.s. tidsperioden 1999 och framåt. För sektorernas sparande, som bestäms utifrån de premier som erlagts, får förändringen betydelse för perioden 1995 och framåt.

Behandling av swappar

I nationalräkenskapernas sektortabeller redovisas räntor exklusive räntor på swappar. I den offentliga sektorns finansiella sparande för konvergensberäkningarna ingår nettot av swapräntor i statens finansiella sparande fr.o.m. 1995.

Fastprisberäkningsmetod

Fastprisberäkningen i NR görs för varje år i närmast föregående års priser. En tidsserie blir därmed värderad till olika prisnivåer. Dataserierna kedjas därför till ett gemensamt referensårspris, enligt en s.k. kedjeindexmetod. Fördelen med denna metod är att man alltid väger ihop NR-aggregaten med senast tillgängliga information och att ingen del av systemet får felaktig vikt på grund av prisförskjutningar.

Nationalräkenskaperna redovisas för närvarande med 2000 som referensår. Redovisningen med referensårspriser innebär att de olika grundposterna och aggregaten inte är summerbara. **Det går alltså inte att summera delposter och därmed få BNP.** Det går inte heller att jämföra olika branschers andel av den totala tillväxten. Varje enskild serie måste kedjas separat och på den nivå man vill analysera.

Kedjeindexmetoden infördes i Sverige 1999, i samband med övergången till ENS 95. Tidigare användes vid fastprisberäkningarna av NR prisindex med fast basår, senast år 1991. Det fasta basåret innebar att de olika grundposterna i NR-systemet vägdes ihop med de prisrelationer som rådde 1991. Kedjeindexmetoden används nu av alla EU-länder.

Kalenderkorrigering och säsongrensning

Kalenderkorrigering och säsongrensning är integrerade och görs med hjälp av säsongrensningsprogrammet Tramo/Seats som är rekommenderat av Eurostat för säsongrensning. Kalenderkorrigeringen av förädlingsvärden och sysselsättning görs i två steg. Först beräknas antalet arbetsdagar per kvartal. För de olika branscherna antas produktionen ske i olika kombinationer av femdagarsvecka, sexdagarsvecka och kontinuerlig drift. Vissa branscher antas endast ha en typ av arbetsvecka. För de olika typerna av arbetsveckor beräknas en kvot mellan antalet arbetsdagar ett "normalkvartal" och antalet arbetsdagar under aktuellt kvartal.

Den, på det sättet, med hjälp av kalendern beräknade proportionella effekten ingår i skattningen av regressionsmodellen för den variabel som ska säsongrensas. Kalenderkorrigeringen fås som ett resultat vid skattningen av modellen. För de flesta indelningar innebär det att kalendereffekten blir lägre än om en direkt proportionell metod används.

I försörjningsbalansen kalenderkorrigeras endast BNP på detta sätt. Kalendereffekten på BNP skattas alltså från produktionssidan. För vissa av försörjningsbalansens komponenter testas om det finns kalendereffekter med hjälp av säsongrensningsprogrammet.

Modeller och parametrar i säsongrensningen anpassas speciellt för varje variabel. Efter årsberäkningarna under hösten ses modellerna över med hänsyn till de nya beräknade kvartalsvärdena och justeras vid behov.

Säsongrensning är ett analyshjälpmiddel där man försöker identifiera förändringar i tidsserier efter att säsongvariationer eliminerats. I de här publicerade serierna görs det efter att kalender-effekter först eliminerats.

Resultatet av en säsongrensning är till stor del beroende av den metod som väljs och vilka parametrar som används för den valda metoden. Säsongrensade värden för tidigare perioder påverkas också för varje ny period serien förlängs med. Speciellt brukar värden för den sista perioden vid den senast föregående beräkningen förändras när ett nytt kvartal tillkommer. Tidsserien förändras också om identifikation av extremvärden utfaller olika mellan rensningarna. Identifierade extremvärden läggs till värdena i den rensade serien. Eftersom tillkommande perioder påverkar hela den skattade serien publiceras nya säsongrensade värden för hela tidsperioden vid varje kvartal.

Årsvärden kalenderkorrigeras inte och summan av kvartalsvärden kan med den använda metoden inte förväntas överensstämma med årsvärdet. Vidare säsongrensas varje aggregat för sig och beräknas alltså inte som en summa av underliggande värden. Säsongrensade uppgifter från och med 1993 finns i de statistiska databaserna.

Dokumentation

En dokumentation av beräkningsrutiner för nationalräkenskaperna finns under kvartalsvisa nationalräkenskaper på www.scb.se. De årsvisa beräkningarna av bruttonationalinkomsten (BNI) i löpande priser finns utförligt beskrivna på webbplatsens sida för BNI under de årliga nationalräkenskaperna.

Nationalräkenskaperna och primärstatistiken

Flera av de källor som används i nationalräkenskaperna (NR) publiceras också i eget namn som ibland tycks överensstämma med delaggregat i NR. Utvecklingen och nivåerna avviker dock ofta från NR:s resultat av olika skäl.

Aktualiteten kan avvika liksom revideringspolicyn.

I NR görs en avstämning mellan olika statistikkällor och av tillgång mot användning vilket kan leda till justeringar av resultaten för olika delaggregat. Här kommenteras några av skillnaderna mot annan publicerad statistik.

Industriproduktion

NR anpassar de kortperiodiska produktionsuppgifterna till senaste definitiva årsberäkningar medan motsvarande årsanpassning inte sker för produktionsvolymindex (IPI).

NR redovisar utvecklingstal i värde – IPI redovisas i indexform och avser till största delen leveranser som NR korrigerar med lagerförändringar.

NR omfattar hela populationen medan IPI i huvudsak bara innehåller företag med minst 10 sysselsatta.

Den direkta publiceringen av IPI avser kalenderkorrigerade och säsongrensade månadsdata. Dessutom publiceras kalenderkorrigerade kvartalsuppgifter. NR redovisar faktiska och i några fall kalenderkorrigerade och säsongrensade uppgifter.

Export/import

NR:s redovisning av export och import är principiellt sett överensstämmande med Riksbankens redovisning i betalningsbalansen. Utlandshandeln med varor och tjänster är definierad på samma sätt och grundar sig på samma källunderlag i båda fallen. Avgränsningen mellan vara och tjänst är inte helt harmoniserad, vilket resulterar i något olika fördelning mellan varor och tjänster i exporten och importen.

När det gäller uppgifterna om export och import av varor är dataunderlaget främst SCB:s utrikeshandelsstatistik. Kompletteringar görs i viss mån i NR och bytesbalansen med på annat sätt framtagna uppgifter för att erhålla en mer fullständig redovisning. I NR och bytesbalansen är importuppgifterna annorlunda värderade gentemot utrikeshandelsstatistiken. I NR behandlas vissa av utrikeshandelsstatistikens uppgifter inte som vara utan som tjänst.

Hushållskonsumtion

Beräkningsunderlaget för hushållskonsumtionen hämtas från en mängd olika källor som t.ex. register, leveransuppgifter, produktionsdata, utrikeshandel och diverse enkäter. NR utnyttjar mesta möjliga information. Vid kvartalsberäkningarna är omsättningsstatistiken vilken omfattar motor- parti- och detaljhandel samt de flesta tjänstebranscher den huvudsakliga källan. Den utgör underlag för ca 50 procent av hushållskonsumtionen. Detaljhandelsindex (f.d. säljindex) som sedan 1 juni 2003 tas fram i samarbete med HUI (Handelns Utredningsinstitut) och publiceras månadsvis omfattar endast detaljhandeln och täcker därmed ca 30 procent av hushållens konsumtionsutgifter.

Bostadskonsumtionen, som utgör den största delposten i hushållskonsumtionen, beräknas med hjälp av uppgifterna om antalet färdigställda lägenheter och småhus under perioden. Volymen reflateras med hyresprisindex för att erhålla värdet i löpande priser. Eftersom energikonsumtionen redovisas som en särskild post i hushållskonsumtionen dras den bort från bostadskonsumtionen, vilken alltså motsvarar kallhyran.

Fasta bruttoinvesteringar

Kvartalskällan till merparten av uppgifterna för näringslivets investeringar är SCB:s investeringsenkät. Den innehåller dock inte allt som nationalräkenskaperna behöver. Undersökningen täcker t.ex. inte alla branscher och de minsta företagen ingår inte heller i undersökningen. Vidare saknas eller underkänns uppgifter avseende t.ex. fartyg, flygplan, datamjukvara, fritidshus, bostäder och finansiell leasing. I samtliga dessa fall får tillägg och kompletteringar göras med hjälp av andra källor. Avseende investeringar i offentlig sektor utnyttjas för staten i huvudsak

uppgifter från Ekonomistyrningsverket. För de primärkommunala beräkningarna används kvartalsenkäter producerade av SCB:s enhet för offentlig ekonomi och för landstingens beräkningar används kvartalsenkäter från Sveriges Kommuner och Landsting.

Lagerinvesteringar

Heltäckande lagerförändringar redovisas endast i NR. Särskilt offentliggörande utanför NR av lageruppgifter sker endast för gruvor och annan mineralbrytning, tillverkningsindustri samt handel. Övriga uppgifter tas fram endast för NR:s behov. Källornas lageruppgifter är baserade på urvalsundersökningar, som helt exkluderar småföretag. I NR ingår dessutom en korrektionspost i lagerinvesteringarna som framkommer vid kvartalsavstämningen mellan användnings- och produktionssidan. Summerat över året blir den noll i löpande priser och i föregående års priser.

Sysselsättning

Från Arbetskraftsundersökningarna (AKU) erhåller NR en leverans med kvartalsvolymen arbetade timmar. AKU redovisar i sin egen publicering totalt antal arbetade timmar i genomsnitt per vecka under kvartalet. AKU:s löpande redovisning omfattar sysselsatta i åldern 16-64 år. Sysselsättningsbegreppet i NR inkluderar även värnpliktiga, sysselsatta över 64 år och under 16 år. NR:s utveckling av totala antalet arbetade timmar i ekonomin är bestämd att för helåret överensstämma med AKU:s utveckling av kvartalsvolymen arbetade timmar för sysselsatta i åldern 16-64 år. Avvikelse kan däremot förekomma enskilda kvartal. För de bransch- och sektorvisa skattingarna används även Kortperiodisk sysselsättningsstatistik och Konjunkturstatistik, löner för privat, kommunal, landstingskommunal och statlig sektor.

Löner

Underlaget till beräkning av kvartalslönesummor i NR är företagens månatliga skattedeclarationer. Data bearbetas på SCB av enheten Företags- och registerbaserad sysselsättningsstatistik till en statistikprodukt. Beräkningen av branschlönesummor utförs med hjälp av den branschinformation som finns i LAPS, som innehåller löner, arbetsgivaruppgifter och preliminär A-skatt. För perioden 1993-2004 har definitiva årsvärden i NR beräknats med hjälp av LSUM, vilken baseras på till Skatteverket redovisade individbaserade kontrolluppgifter. Fördelning på kvartal har gjorts med branschdata enligt LAPS.

The Swedish national accounts

The Swedish national accounts are based on a UN-recommendation, A System of National Accounts. All the big international organizations, UN, OECD, EU, IMF and the World Bank are supporting SNA 93. The EU has its own application of SNA, called ESA 95. The Swedish national accounts according to SNA 93/ESA 95 were published for the first time 27 May 1999. The time-series start with 1993. Some tables, compiled from previously published data for 1980 – 1992 transformed according to ESA 95, are available. There are several changes compared to the former national accounts (SNA 68): new classifications, changes in definitions, revised sources, new methods for calculation and method for calculation of constant prices.

The distribution of FISIM on users that was implemented in the Swedish national accounts in 2005, has now been calculated for the period from 1980 onwards. For the period 1950-1979, only GDP by expenditure has been quoted back to 1950, with the difference between the new and old estimates for 1980.

About the tables

The tables contain figures up to the fourth quarter 2006. Seasonally adjusted series are revised for the whole period from 1993. Most of the table content is also published in the Swedish Statistical Databases starting from 1993 or in some cases 1980. Several prepared tables from the quarterly accounts are also published under quarterly national accounts on the web-site of Statistics Sweden at www.scb.se. Some detailed tables may also be obtained after contact with the National Accounts Unit.

Revisions of earlier periods

Revisions of previously compiled quarterly estimates for 2006 have been made in the compilation of the fourth quarter of 2006.

According to a decision by Eurostat Statistics Sweden have changed the institutional sector of the Premium pension scheme. As of this release the premium pension scheme will in the National Accounts be part of the financial corporations sector. The Premium pension scheme is a defined contributions funded pension scheme administrated by the Premium Pension

Authority (PPM). Such pension schemes shall not be included as part of the government sector in the reporting to Eurostat of government deficit and debt. PPM shall instead be classified as an insurance corporation owned by the central government, and having an outstanding pension debt against households

The release of National Accounts (NA) for the 4th quarter 2006 also includes the sector reclassification of PPM. The changed treatment have impact on the accounts from 1995 and onwards. It will be introduced in the same pace as new releases of data in the different areas of NA. In this release the new accounting of PPM will be introduced in the non-financial quarterly accounts. This will at March 29 be followed by a corresponding change in the financial accounts. Finally, the reclassification will, at the end of 2007, also be made in the annual and regional accounts.

Treatment of swaps

In the National Accounts sector tables interest payments on swaps are excluded from 1995. In convergence criteria calculations of the government saving the net on swap interest payments is included.

Method of calculating constant prices

SNA/ESA recommendations are adopted for calculation of values at constant prices, where the price level of the preceding year is used. The advantage of this method compared to the method used earlier - with a fixed base year - is that the different components are weighted together using latest possible information and no part of the system will have wrong weights due to changed price relations. For presentation of the constant prices which are calculated at different price levels the figures are chained to the price level of a common year. The Swedish national accounts are now presented at constant prices in 2000 reference year prices. With reference year prices the different components and aggregates are not additive. Each different time series must be calculated separately.

Calendar adjustments and seasonal adjustments

Calendar adjustments and seasonal adjustments are integrated and made in Tramo/Seats, computer software recommended by Eurostat. Calendar adjustment of value added and employment is made in two steps. First number of working days quarterly is calculated. Different industrial sectors are assumed to produce at a weighted combination of five or six days a week and continuous production. Often only one type of production week is assumed. The share may differ between value added and hours worked.

A ratio between the weighted number of working days an average quarter and the selected quarter is calculated. The proportional effect calculated from the calendar is used in the regression model for the variable to adjust for seasonality. The calendar adjustment is then estimated as a part of the model. For most variables this treatment gives a smaller calendar effect than if it was calculated proportionally. Each variable has a dedicated model for seasonal adjustment and all models are revised, based on new quarterly information available after the calculation of annual accounts in November. In the tables showing GDP from the expenditure side only GDP is calendar adjusted in this way. For some of the other components the software tests for calendar effects.

Seasonal adjustment is a method to make analysis of time series less difficult. The results may differ depending on the chosen method and input parameters to the model. Also the results for latest period have a tendency to be considerably adjusted in the accounts when succeeding quarters are calculated. Calendar adjustment is not made on the annual figures so quarterly data cannot be expected to sum to the annual figures. The whole period is adjusted every quarter and new seasonally adjusted figures for the whole period are published. Calendar-adjusted figures are treated differently and new figures are published only for quarters with new published actual figures. The values are then calculated from the percentage change for those quarters.

Documentation

Documentation of the quarterly accounts is only available in Swedish and is published on SCB's web site in "Beräkningsrutiner", chapter 6.

National Accounts and primary sources

Several of the sources used in the National Accounts (NA) are also published in their own names, which sometimes seem to correspond to partial aggregates in the NA. However, annual and quarterly trends and level estimates often deviate from results in the NA for various reasons. Explanations to some of the differences between NA's estimates and the results from primary sources are given below. Timeliness and revision policy may differ.

In the national accounts system consolidation is made between estimates from different surveys and other sources in the balancing procedure between the supply and use sides. This process can lead to adjustments of the results for the various partial aggregates. Information on primary statistics is also often disseminated much earlier than the NA's estimate for the same area.

Mining and manufacturing industry production

The NA extrapolates the short-term industrial production estimates to the most recent definite annual value added calculations. No such annual adjustment is done for the Industrial Production Index (IPI).

The NA presents figures in current and constant prices - IPI is presented only as an index and covers mainly deliveries that the NA corrects with changes in inventories.

The NA includes the entire population while the IPI mainly only includes firms with at least 10 employees.

The direct publishing of the IPI concerns calendar-adjusted and seasonally adjusted monthly data. Calendar-adjusted quarterly information is also published. The NA publishes actual and in some cases calendar-adjusted and seasonally adjusted estimates.

Exports/imports

The presentation of exports and imports in the NA are basically in agreement with that of the Riksbank's presentation of the balance of payments. Foreign trade in goods and services is defined in the same way and is based on the same source material in both cases. The boundary between goods and services is not completely harmonized however, resulting in a somewhat different breakdown between goods and services in exports and imports.

Information on exports and imports of goods is mainly taken from Statistics Sweden's foreign trade statistics. But some supplementary information from other sources is added both in the NA and in the balance of current accounts in order to obtain a more complete estimate. Information on imports is defined differently in the NA and balance of current accounts in relation to the foreign trade statistics. Certain information from foreign trade statistics is treated as services rather than goods.

Household final consumption expenditure

The information for household final consumption expenditure is collected from a vast number of different sources such as registers, retail trade statistics, household budget surveys, production data, foreign trade and diverse questionnaires. The NA uses the most of the potential information. The main sources for quarterly calculations are turnover statistics including the motor vehicle industry, the wholesale and retail business and most of other service industries. These statistics provide a basis for about 50 percent of household final consumption expenditure. The Retail Trade Index has been produced in cooperation with the Swedish Research Institute of Trade since 1 June 2003. This index is published monthly and only includes retail trade, thus covering about 30 percent of household consumption expenses.

Consumption for dwellings comprises the largest sub-item in household final consumption expenditure and is calculated from the information on the number of completed apartments and one- or two-dwelling buildings during the period. The volume is reflat with the rental price index to obtain values in current prices. Since energy consumption is presented as a separate item in household final consumption expenditure, it is deducted from consumption expenditures for dwellings, which thus corresponds to rent excluding heating expenses.

Gross fixed capital formation

The quarterly source for most of the information for investments of market producers and producers for own final use is the Investment Survey. However, it does not include all the information needed for the National Accounts. For instance, the survey does not cover all industries, and the smallest companies are not included in the survey. In addition, information on vessels, aircraft, computer software, holiday homes, dwellings and financial leasing is

missing or inadequate. In all of these cases, supplementary information is included from other sources. Concerning investments in the central government sector, information from the National Financial Management Authority is mainly used. Quarterly questionnaires produced by Statistics Sweden's Public Finance Statistics Unit are used for the primary municipality calculations, while quarterly questionnaires from the Swedish Association of Local Authorities and Regions are used for county council calculations.

Changes in stocks

Comprehensive changes in inventory are only presented in the NA. Specific release of information on inventory outside of the NA only occurs for the mining and quarrying industry, the manufacturing industry and trade. Other information is only produced for the needs of the NA. Information on inventories published outside the NA is based on sample surveys that completely exclude small companies. The NA also includes a correction item in investments in inventory that occur when reconciling quarterly figures for use and supply. Summed up over the entire year, this correction item is zero in current prices and the prices of the previous year.

Employment

The NA receives a special adapted delivery from the Labour Force Surveys on quarterly volumes of hours worked. In their own publishing, the Labour Force Surveys present the total number of hours worked on average per week during the quarter. In regular presentations of the Labour Force Surveys only employed persons aged 16-64 are included. The concept of employment in the NA also includes those on military duty, and employed persons under age 16 and over age 64. The NA's development figure of the total number of hours worked in the economy for the entire year has to correspond to the development of the quarterly volumes of hours worked in the Labour Force Survey for employed persons aged 16-64. However, deviations may occur for specific quarters. For estimations of industries and institutional sectors also short-term employment statistics and statistics including both wages and salaries along with employment for the private, municipal, county council and central government sector are used.

Wages and salaries

Monthly tax declarations from companies form the basis of calculations for quarterly figures on wages and salaries in the NA. Administrative data from the Tax Authority is processed at Statistics Sweden and forms a statistical product. Calculation of gross wages by industry is made using the information available in LAPS, which is a comprehensive report including gross pay, payroll taxes and preliminary tax from employers' monthly tax returns. Definite yearly values for the period 1993-2004 in the NA have been calculated by using individual based information collected by tax authorities (LSUM) broken down by quarter and by industry using information according to LAPS.

Branschklassifikation nationalräkenskaperna

Classification by industry in national accounts

Avd Section	SNI 02 SE SIC 02	Bransch	Industry title
A-F	01-45	Varuproducenter	<i>Producers of goods</i>
A-B	01-05	Jordbruk, jakt, skogsbruk, fiske	<i>Agriculture, hunting, forestry, fishing</i>
C	10-14	Gruvor och mineralutvinningsindustri	<i>Mines and quarries</i>
D	15-37	Tillverkningsindustri	<i>Manufacturing industry</i>
DA	15-16	Livsmedels-, dryckesvaru- och tobaksindustri	<i>Food product, beverage and tobacco industry</i>
DB DC	17-19	Textil- och beklädnadsindustri och industri för läder och lädervaror	<i>Industry for textiles, textile products, leather and leather products</i>
DD	20	Trävaruindustri	<i>Industry for wood and wood products</i>
DE	21-22	Massa-, pappers- och pappersvaruindustri; förlag och grafisk industri	<i>Industry for pulp, paper and paper products; publishers and printers</i>
DE	21	Massa-, pappers- och pappersvaruindustri	<i>Industry, for pulp, paper and paper products</i>
DE	22	Förlag; grafisk och annan reproduktionsindustri	<i>Publishers and printers; other industry for recorded media</i>
DF	23	Industri för stenkolsprodukter, raffinerade petroleumprodukter och kärnbränsle	<i>Industry for coke, refined petroleum products and nuclear fuel</i>
DG	24	Kemisk industri	<i>Industry for chemicals, chemical products and man-made to fibres</i>
DH	25	Gummi- och plastvaruindustri	<i>Industry for rubber and plastic products</i>
DI	26	Jord och stenvaruindustri	<i>Industry for other non-metallic mineral product</i>
DJ	27-28	Metallverk och metallvaruindustri	<i>Industry for basic metals and fabricated metal products</i>
DJ	27	Stål- och metallverk	<i>Industry for basic metals</i>
DJ	28	Industri för metallvaror utom maskiner och apparater	<i>Industry for fabricated metal products, except machinery and equipment</i>
DK	29	Maskinindustri som ej ingår i annan underavdelning.	<i>Industry for machinery and equipment n.e.c.</i>
DL	30-33	Industri för el- och optikprodukter	<i>Industry for electrical and optical equipment</i>
DL	30	Industri för kontorsmaskiner och datorer	<i>Industry for office machinery and computers</i>
DL	31	Annan elektroindustri	<i>Industry for electrical machinery and apparatus n.e.c.</i>
DL	32	Teleproduktindustri	<i>Industry for radio, television and communication equipment and apparatus</i>
DL	33	Industri för precisionsinstrument, medicinska och optiska instrument, samt ur	<i>Industry for medical, precision and optical instruments, watches and clocks</i>
DM	34-35	Transportmedelsindustri	<i>Industry for transport equipment</i>
DM	34	Industri för motorfordon, släpfordon och påhängsvagnar	<i>Industry for motor vehicles, trailers and semitrailers</i>
DM	35	Annan transportmedelsindustri	<i>Industry for other transport equipment</i>
DN	36-37	Övrig tillverkningsindustri	<i>Manufacturing industry n.e.c.</i>
E	40-41, 90,001	El, gas, värme, vatten och reningsverk	<i>Electricity, gas and water works; sewage plants</i>
F	45	Byggindustri	<i>Construction industry</i>

Branschklassifikation nationalräkenskaperna

Classification by industry in national accounts

Avd Section	SNI 02 SE SIC 02	Bransch	Industry title
G-P	50-95	Tjänsteproducenter	Producers of services
G	50-52	Partihandel och detaljhandel; reparationsverkstäder för motorfordon, hushållsartiklar och personliga artiklar	Wholesale and retail trade; repair shops for motor vehicles, motorcycles and personal and household goods
H	55	Hotell och restauranger	Hotels and restaurants
I	60-64	Transport-, magasinerings- och kommunikationsföretag	Transport, storage and communication companies
I	60	Landtransportföretag	Land transport companies
I	61	Rederier	Shipping companies
I	62	Flygbolag	Air transport companies
I	63	Serviceföretag till transport; researrangörer, resebyråer och transportförmedlare	Service companies supporting transport; travel agencies, forwarding agencies
I	64	Post och telekommunikationsföretag	Post and telecommunication companies
J	65-67	Kreditinstitut och försäkringsbolag	Financial institutions and insurance companies
K	70-74	Fastighetsbolag, uthyrnings- och företags-servicefirmor	Real estate, renting and business service companies
K	70. del	Småhus och fritidshus	One and two family houses and leisure houses
K	del70.2+övr70	Övrig fastighetsförvaltning samt markexploatörer, fastighetsmäklare och fastighetsförvaltare på uppdrag	Companies for real estate activities with own property, other companies for letting own real estate; real estate agencies and companies for real estate management on a fee or contract basis
K	71-74	Uthyrningsfirmor, datakonsulter och data-servicebyråer. Forskning- och utvecklingsinstitutioner samt andra företags-servicefirmor	Renting, data consultancy and data service companies. Institutes for research and development and other business services companies
M-N	80-85	Utbildningsväsendet, enheter för hälso- och sjukvård, socialtjänst, veterinärkliniker	Educational establishments, health and social work establishments
O-P	90-95	Enheter för andra samhälleliga och personliga tjänster samt förvärvsarbete i hushåll	Other community and personal service establishments and private households with employed persons

Försörjningsbalans-GDP: expenditure approach

Mnkr-million SEK

Löpande priser-current prices

	kv-q	2001 Mnkr	2002 Mnkr	2003 Mnkr	2004 Mnkr	2005 Mnkr	2006 Mnkr
BNP till marknadspris	1	553 726	571 185	592 396	617 181	632 250	681 321
<i>GDP at market prices</i>	2	584 916	609 859	625 158	655 559	686 655	725 201
	3	539 878	564 307	590 744	614 731	643 521	678 381
	4	609 831	626 255	651 115	677 585	708 121	753 509
	1-4	2 288 351	2 371 606	2 459 413	2 565 056	2 670 547	2 838 412
Import av varor och tjänster	1	230 999	220 677	229 053	228 152	247 170	291 616
<i>Import of goods and services</i>	2	225 498	222 660	223 953	244 857	272 486	304 772
	3	212 099	208 920	215 597	238 537	269 106	296 069
	4	231 869	231 665	239 250	268 282	308 070	331 198
	1-4	900 465	883 922	907 853	979 828	1 096 832	1 223 655
Import av varor fob	1	169 143	160 971	173 334	171 836	188 403	222 748
<i>Import of goods fob</i>	2	163 273	163 040	166 453	182 182	206 836	231 071
	3	149 463	150 308	155 835	176 693	199 812	222 292
	4	168 978	171 619	176 506	197 803	231 942	251 021
	1-4	650 857	645 938	672 128	728 514	826 993	927 132
Import av tjänster	1	61 856	59 706	55 719	56 316	58 767	68 868
<i>Import of services</i>	2	62 225	59 620	57 500	62 675	65 650	73 701
	3	62 636	58 612	59 762	61 844	69 294	73 777
	4	62 891	60 046	62 744	70 479	76 128	80 177
	1-4	249 608	237 984	235 725	251 314	269 839	296 523
Summa tillgång	1	784 725	791 862	821 449	845 333	879 420	972 937
<i>Total resources</i>	2	810 414	832 519	849 111	900 416	959 141	1 029 973
	3	751 977	773 227	806 341	853 268	912 627	974 450
	4	841 700	857 920	890 365	945 867	1 016 191	1 084 707
	1-4	3 188 816	3 255 528	3 367 266	3 544 884	3 767 379	4 062 067
Konsumtionsutgifter	1	415 149	435 888	455 418	468 975	478 979	499 725
<i>Final consumption expenditure</i>	2	442 407	458 932	474 542	490 636	507 669	533 411
	3	422 589	443 337	466 938	475 861	492 360	513 118
	4	458 715	480 694	497 466	507 563	530 118	551 333
	1-4	1 738 860	1 818 851	1 894 364	1 943 035	2 009 126	2 097 587
Hushåll inklusive icke- vinstdrivande organisationer	1	271 419	280 194	292 384	301 069	307 087	321 101
<i>Household and NPISH</i>	2	285 501	292 995	301 230	312 703	324 215	339 089
	3	275 741	283 592	296 480	303 847	316 991	328 406
	4	292 067	304 439	313 146	322 415	336 919	350 099
	1-4	1 124 728	1 161 220	1 203 240	1 240 034	1 285 212	1 338 695
Offentlig konsumtion	1	143 730	155 694	163 034	167 906	171 892	178 624
<i>General government</i>	2	156 906	165 937	173 312	177 933	183 454	194 322
	3	146 848	159 745	170 458	172 014	175 369	184 712
	4	166 648	176 255	184 320	185 148	193 199	201 234
	1-4	614 132	657 631	691 124	703 001	723 914	758 892
Stattliga myndigheter	1	39 111	42 502	44 611	45 132	46 141	47 009
<i>Central government</i>	2	48 017	48 401	50 682	51 161	52 552	55 646
	3	38 601	42 860	45 485	44 750	44 476	46 650
	4	50 058	52 798	54 966	55 163	54 802	57 661
	1-4	175 787	186 561	195 744	196 206	197 971	206 966
Kommunala myndigheter	1	104 619	113 192	118 423	122 774	125 751	131 615
<i>Local government</i>	2	108 889	117 536	122 630	126 772	130 902	138 676
	3	108 247	116 885	124 973	127 264	130 893	138 062
	4	116 590	123 457	129 354	129 985	138 397	143 573
	1-4	438 345	471 070	495 380	506 795	525 943	551 926
Bruttoinvesteringar	1	106 678	95 027	103 556	98 459	106 433	121 159
<i>Gross capital formation</i>	2	104 718	102 018	102 933	103 661	120 383	129 742
	3	81 421	85 002	83 251	91 103	99 536	113 912
	4	108 695	111 678	112 985	124 093	131 314	143 790
	1-4	401 512	393 725	402 725	417 316	457 666	508 603
Fast bruttoinvestering	1	88 456	85 587	93 165	90 325	99 601	113 086
<i>Gross fixed capital formation</i>	2	102 846	107 153	103 033	109 086	121 608	134 802
	3	93 510	92 033	90 834	99 463	111 103	119 441
	4	110 805	107 294	105 811	118 727	127 938	141 502
	1-4	395 617	392 067	392 843	417 601	460 250	508 831

Försörjningsbalans-GDP: expenditure approach

Mnkr-million SEK

Löpande priser-current prices

	kv-q	2001 Mnkr	2002 Mnkr	2003 Mnkr	2004 Mnkr	2005 Mnkr	2006 Mnkr
Näringsliv	1	77 330	73 339	79 747	76 951	86 522	98 677
<i>Producers excluding government non-market producers</i>	2	88 220	89 754	85 461	91 184	102 785	114 639
	3	78 030	76 074	75 259	83 318	94 196	100 847
	4	89 175	82 725	83 195	94 830	103 696	112 393
	1--4	332 755	321 892	323 662	346 283	387 199	426 556
Stattliga myndigheter <i>Central government</i>	1	5 668	5 890	7 123	7 586	6 903	7 962
	2	6 741	8 401	9 346	9 817	10 074	11 169
	3	7 766	7 906	7 855	8 833	8 664	9 133
	4	10 277	12 336	10 786	12 788	11 835	14 159
	1--4	30 452	34 533	35 110	39 024	37 476	42 423
Kommunala myndigheter <i>Local government</i>	1	5 458	6 358	6 295	5 788	6 176	6 447
	2	7 885	8 998	8 226	8 085	8 749	8 994
	3	7 714	8 053	7 720	7 312	8 243	9 461
	4	11 353	12 233	11 830	11 109	12 407	14 950
	1--4	32 410	35 642	34 071	32 294	35 575	39 852
Lagerinvestering *	1	18 222	9 440	10 391	8 134	6 832	8 073
<i>inkl invest i värdeföremål</i>	2	1 872	-5 135	-100	-5 425	-1 225	-5 060
<i>Changes in inventories *</i>	3	-12 089	-7 031	-7 583	-8 360	-11 567	-5 529
<i>including valuables</i>	4	-2 110	4 384	7 174	5 366	3 376	2 288
	1--4	5 895	1 658	9 882	-285	-2 584	-228
Lagerinvestering exklusive korrpost	1	14 388	7 512	9 236	7 054	5 780	7 017
	2	1 703	-4 976	-196	-6 562	-2 310	-6 126
<i>Changes in invento- ries residual excluded</i>	3	-621	1 286	254	-111	-3 296	2 750
	4	-9 854	-2 550	78	-1 150	-3 122	-4 138
	1--4	5 616	1 272	9 372	-769	-2 948	-497
Korrpost <i>Residual</i>	1	3 761	1 869	1 048	981	981	981
	2	105	-257	-54	995	995	995
	3	-11 544	-8 425	-7 969	-8 365	-8 365	-8 365
	4	7 678	6 813	6 975	6 389	6 389	6 389
	1--4	0	0	0	0	0	0
Investering i värdeföremål <i>Acquisitions less disposal of valuables</i>	1	73	59	107	99	71	75
	2	64	98	150	142	90	71
	3	76	108	132	116	94	86
	4	66	121	121	127	109	37
	1--4	279	386	510	484	364	269
Inhemsk slutlig användning** <i>Gross domestic final expenditure**</i>	1	521 827	530 915	558 974	567 434	585 412	620 884
	2	547 125	560 950	577 475	594 297	628 052	663 153
	3	504 010	528 339	550 189	566 964	591 896	627 030
	4	567 410	592 372	610 451	631 656	661 432	695 123
	1--4	2 140 372	2 212 576	2 297 089	2 360 351	2 466 792	2 606 190
Export av varor och tjänster <i>Export of goods and services</i>	1	262 898	260 947	262 475	277 899	294 008	352 053
	2	263 289	271 569	271 636	306 119	331 089	366 820
	3	247 967	244 888	256 152	286 304	320 731	347 420
	4	274 290	265 548	279 914	314 211	354 759	389 584
	1--4	1 048 444	1 042 952	1 070 177	1 184 533	1 300 587	1 455 877
Export av varor fob <i>Export of goods fob</i>	1	206 895	202 403	206 187	216 160	225 383	268 693
	2	203 817	209 912	209 522	234 887	251 096	274 064
	3	186 097	184 117	193 903	212 518	234 908	252 155
	4	209 550	206 888	212 832	235 706	261 490	288 866
	1--4	806 359	803 320	822 444	899 271	972 877	1 083 778
Export av tjänster <i>Export of services</i>	1	56 003	58 544	56 288	61 739	68 625	83 360
	2	59 472	61 657	62 114	71 232	79 993	92 756
	3	61 870	60 771	62 249	73 786	85 823	95 265
	4	64 740	58 660	67 082	78 505	93 269	100 718
	1--4	242 085	239 632	247 733	285 262	327 710	372 099
Summa användning <i>Total uses</i>	1	784 725	791 862	821 449	845 333	879 420	972 937
	2	810 414	832 519	849 111	900 416	959 141	1 029 973
	3	751 977	773 227	806 341	853 268	912 627	974 450
	4	841 700	857 920	890 365	945 867	1 016 191	1 084 707
	1--4	3 188 816	3 255 528	3 367 266	3 544 884	3 767 379	4 062 067

* Kvartalsvärdena innehåller en korrpost som summerat över året blir 0.
Quarterly values contain a residual that sum to 0 over the year.

** Inhemsk slutlig användning=konsumtionsutgifter+bruttoinvesteringar.
Gross domestic final consumption=final consumption expenditures+gross capital formation

Försörjningsbalans-GDP: expenditure approach

			Mnkr-million SEK										
Fasta priser referensår 2000-constant prices reference year 2000			Årlig utveckling i %-annual change in %										
	kv-q	2001		2002		2003		2004		2005		2006	
		Mnkr	%	Mnkr	%	Mnkr	%	Mnkr	%	Mnkr	%	Mnkr	%
Statliga myndigheter	1	5 532	-10,2	5 621	1,6	6 706	19,3	7 353	9,7	6 287	-14,5	6 958	10,7
Central government	2	6 527	-9,8	7 929	21,5	8 767	10,6	9 172	4,6	9 057	-1,3	9 629	6,3
	3	7 517	13,4	7 523	0,1	7 391	-1,7	8 049	8,9	7 709	-4,2	7 654	-0,7
	4	9 897	9,1	11 657	17,7	10 196	-12,6	11 646	14,2	10 476	-10,1	12 045	15,1
	1-4	29 473	1,3	32 730	11,1	33 060	1,0	36 220	9,6	33 529	-7,4	36 286	8,2
Kommunala myndigheter	1	5 360	-2,1	5 988	11,7	5 803	-3,1	5 266	-9,3	5 546	5,3	5 635	1,6
Local government	2	7 664	10,4	8 411	9,7	7 537	-10,4	7 276	-3,5	7 747	6,5	7 760	0,2
	3	7 420	11,6	7 523	1,4	7 072	-6,0	6 557	-7,3	7 265	10,8	8 125	11,8
	4	10 877	8,5	11 447	5,2	10 858	-5,1	9 999	-7,9	10 945	9,5	12 892	17,8
	1-4	31 321	7,7	33 369	6,5	31 270	-6,3	29 098	-6,9	31 503	8,3	34 412	9,2
Lagerinvestering *	1	18 398	0,6	9 392	-1,4	9 907	0,1	7 947	-0,2	6 927	-0,1	6 761	0,0
inkl invest i värdeföremål	2	1 552	-0,3	-5 632	-1,1	-260	0,8	-4 894	-1,0	-1 248	0,6	-5 560	-0,6
Changes in inventories *	3	-11 041	-1,9	-6 911	0,9	-7 521	0,0	-7 322	0,0	-11 344	-0,7	-5 628	1,0
including valuables	4	-2 540	-0,3	4 799	0,8	7 085	0,4	5 321	-0,2	4 011	-0,2	1 434	-0,3
	1-4	6 369	-0,5	1 648	-0,2	9 211	0,3	1 052	-0,4	-1 654	-0,1	-2 993	0,0
Lagerinvestering	1	14 565	1,9	7 502	-1,0	8 793	0,3	6 926	-0,2	5 933	-0,1	5 776	0,0
exklusive korrpost*	2	1 386	-0,7	-5 473	-1,0	-348	0,8	-5 965	-1,1	-2 273	0,6	-6 554	-0,6
Changes in invento-	3	431	-1,6	1 255	0,3	62	-0,1	516	0,0	-3 497	-0,7	2 143	1,0
ries residual excluded*	4	-10 281	-1,4	-1 945	1,0	287	0,3	-798	-0,1	-2 078	-0,2	-4 521	-0,3
	1-4	6 101	-0,4	1 339	-0,2	8 794	0,3	679	-0,4	-1 915	0,0	-3 156	0,0
Korrpost*	1	3 761	-1,3	1 835	-0,3	1 012	-0,1	929	0,0	927	0,0	915	0,0
Residual*	2	105	0,4	-252	-0,1	-52	0,0	941	0,2	940	0,0	928	0,0
	3	-11 544	-0,3	-8 270	0,6	-7 707	0,1	-7 945	-0,1	-7 936	0,0	-7 851	0,0
	4	7 678	1,1	6 687	-0,1	6 747	0,0	6 075	-0,1	6 069	0,0	6 008	0,0
	1-4	0	0,0	0	0,0	0	0,0	0	0,0	0	0,0	0	0,0
Investering i värdeföremål*	1	72	0,0	55	0,0	101	0,0	92	0,0	67	0,0	70	0,0
Acquisitions less disposals*	2	61	0,0	93	0,0	141	0,0	130	0,0	85	0,0	65	0,0
of valuables*	3	72	0,0	103	0,0	125	0,0	107	0,0	89	0,0	80	0,0
	4	63	0,0	112	0,0	114	0,0	116	0,0	101	0,0	33	0,0
	1-4	268	0,0	363	0,0	481	0,0	445	0,0	342	0,0	248	0,0
Inhemsk slutlig användning**	1	523 525	1,8	515 343	-1,6	529 812	2,8	536 826	1,3	545 810	1,7	565 540	3,6
Gross domestic final	2	531 465	-0,1	535 038	0,7	541 378	1,2	551 099	1,8	573 486	4,1	591 188	3,1
expenditure**	3	472 346	-2,8	481 882	2,0	490 113	1,7	500 333	2,1	513 926	2,7	534 463	4,0
	4	555 232	0,1	566 031	1,9	572 330	1,1	588 116	2,8	601 691	2,3	622 052	3,4
	1-4	2 082 568	-0,2	2 098 294	0,8	2 133 633	1,7	2 176 374	2,0	2 234 913	2,7	2 313 243	3,5
Export av varor och tjänster	1	257 571	6,6	258 474	0,4	261 456	1,2	285 186	9,1	296 996	4,1	338 477	14,0
Export of goods and services	2	256 286	0,5	269 097	5,0	273 510	1,6	309 616	13,2	328 352	6,1	350 392	6,7
	3	241 600	-1,8	242 929	0,6	259 887	7,0	288 904	11,2	313 383	8,5	333 947	6,6
	4	267 895	-2,8	264 741	-1,2	287 488	8,6	319 283	11,1	344 239	7,8	376 264	9,3
	1-4	1 023 352	0,5	1 035 241	1,2	1 082 341	4,5	1 202 989	11,1	1 282 970	6,6	1 399 080	9,1
Export av varor fob	1	202 879	4,7	201 873	-0,5	207 271	2,7	225 398	8,7	232 073	3,0	260 873	12,4
Exports of goods fob	2	198 918	-2,2	209 434	5,3	213 657	2,0	240 998	12,8	253 192	5,1	264 614	4,5
	3	181 381	-5,5	183 991	1,4	199 886	8,6	217 926	9,0	233 000	6,9	245 424	5,3
	4	205 122	-5,0	208 506	1,6	221 890	6,4	244 146	10,0	257 623	5,5	283 478	10,0
	1-4	788 300	-2,1	803 804	2,0	842 704	4,8	928 468	10,2	975 888	5,1	1 054 389	8,0
Export av tjänster	1	54 692	14,3	56 584	3,5	54 287	-4,1	59 860	10,3	64 815	8,3	77 237	19,2
Export of services	2	57 368	11,5	59 667	4,0	59 883	0,4	68 604	14,6	74 981	9,3	85 199	13,6
	3	60 219	10,9	58 944	-2,1	60 108	2,0	70 860	17,9	80 021	12,9	87 933	9,9
	4	62 773	4,9	56 285	-10,3	65 484	16,4	74 883	14,4	85 943	14,8	92 194	7,2
	1-4	235 052	10,1	231 480	-1,5	239 762	3,6	274 207	14,4	305 760	11,5	342 563	12,0
Summa användning	1	781 096	3,4	773 805	-0,9	791 384	2,3	821 015	3,7	841 361	2,5	900 896	7,1
Total uses	2	787 751	0,1	804 124	2,1	814 839	1,3	858 895	5,4	899 553	4,7	938 561	4,3
	3	713 946	-2,5	724 814	1,5	749 652	3,4	787 647	5,1	824 690	4,7	865 259	4,9
	4	823 127	-0,9	830 783	0,9	859 191	3,4	905 344	5,4	942 637	4,1	993 643	5,4
	1-4	3 105 920	0,0	3 133 526	0,9	3 215 066	2,6	3 372 901	4,9	3 508 241	4,0	3 698 359	5,4

* Värdet är beräknat till samma andel av BNP som lagerinvestering respektive investering i värdeföremål i fasta (t-1) priser. Förändringen angiven i % är förändringen av lagerinvestering respektive investering i värdeföremål i % av BNP motsvarande period föregående år. Kvartalsvärdena innehåller en korrpost som summerat över året blir 0. *The value is calculated to the same rate of GDP as changes in inventories or net acquisitions of valuables in constant (t-1) prices. The % represents the change in inventories or the net acquisitions of valuables as a percentage of GDP for the corresponding period previous year. Quarter values contain a residual that sum to 0 over the year.*

** Inhemsk slutlig användning=konsumtionsutgifter+bruttoinvesteringar. *Gross domestic final consumption=final consumption expenditures+gross capital formation*

BNP från produktionssidan, löpande priser-GDP: *production approach, current prices*

Löpande priser -current prices		Mnkr-million SEK					
	kv-q	2001 Mnkr	2002 Mnkr	2003 Mnkr	2004 Mnkr	2005 Mnkr	2006 Mnkr
BNP till marknadspris	1	553 726	571 185	592 396	617 181	632 250	681 321
<i>GDP at market prices</i>	2	584 916	609 859	625 158	655 559	686 655	725 201
	3	539 878	564 307	590 744	614 731	643 521	678 381
	4	609 831	626 255	651 115	677 585	708 121	753 509
	1--4	2 288 351	2 371 606	2 459 413	2 565 056	2 670 547	2 838 412
Näringslivets förädlingsvärde inkl produktskatter netto	1	448 455	458 574	473 541	492 219	505 311	549 134
<i>Market producers and producers for own final use</i>	2	469 121	491 364	500 771	526 074	554 231	585 813
	3	430 996	446 443	464 192	484 641	510 671	538 029
	4	494 749	506 902	524 757	548 994	572 642	613 721
	1--4	1 843 321	1 903 283	1 963 261	2 051 928	2 142 855	2 286 697
Produktskatter	1	69 707	72 304	76 667	81 650	82 739	87 795
<i>Taxes on products</i>	2	74 623	77 011	80 422	82 790	89 952	93 749
	3	72 262	75 124	77 666	80 029	87 001	89 194
	4	81 511	86 541	88 711	88 924	91 965	97 513
	1--4	298 103	310 980	323 466	333 393	351 657	368 251
Produktsubventioner	1	3 115	3 532	3 532	3 929	3 122	3 319
<i>Subsidies on products</i>	2	3 265	3 198	3 560	3 297	2 811	2 931
	3	2 977	3 504	3 914	4 106	2 765	2 913
	4	3 685	3 861	4 295	4 309	2 652	2 813
	1--4	13 042	14 095	15 301	15 641	11 350	11 976
Restpost	1	0	0	0	0	0	0
<i>Discrepancy</i>	2	0	0	0	0	0	0
	3	0	0	0	0	0	0
	4	0	0	0	0	0	0
	1--4	0	0	0	0	0	0
Näringslivets förädlingsvärde till baspris	1	381 863	389 802	400 406	414 498	425 694	464 658
<i>Value added at basic prices, market producers and producers for own final use</i>	2	397 763	417 551	423 909	446 581	467 090	494 995
	3	361 711	374 823	390 440	408 718	426 435	451 748
	4	416 923	424 222	440 341	464 379	483 329	519 021
	1--4	1 558 260	1 606 398	1 655 096	1 734 176	1 802 548	1 930 422
01-45 Varuproducenter	1	148 655	150 545	154 931	160 693	166 773	187 735
<i>Producers of goods</i>	2	153 973	161 895	161 644	172 958	180 579	196 513
	3	131 930	135 198	140 364	150 542	155 366	169 886
	4	162 108	160 713	163 655	175 660	182 771	202 144
	1--4	596 666	608 351	620 594	659 853	685 489	756 278
01-05 Jordbruk, skogsbruk, fiske	1	9 959	9 550	10 177	9 812	7 849	8 623
<i>Agriculture, forestry, fishing</i>	2	9 868	9 767	10 192	10 278	7 264	9 080
	3	9 060	8 949	9 112	9 655	6 362	9 254
	4	9 158	9 729	9 329	9 774	6 494	8 638
	1--4	38 045	37 995	38 810	39 519	27 969	35 595
10-14 Mineralutvinningsindustri	1	945	1 021	1 187	1 465	2 299	2 749
<i>Mining and quarrying</i>	2	1 201	1 263	1 494	1 829	2 306	3 675
	3	1 145	1 169	1 374	1 875	2 691	3 473
	4	1 438	1 463	1 823	2 446	3 081	3 722
	1--4	4 729	4 916	5 878	7 615	10 377	13 619
15-37 Tillverkningsindustri	1	103 336	103 338	103 929	106 504	111 727	124 976
<i>Manufacturing</i>	2	105 557	111 304	109 461	116 053	122 640	129 676
	3	90 849	94 290	98 199	103 097	107 361	115 487
	4	112 810	110 510	111 854	117 439	124 119	135 364
	1--4	412 552	419 442	423 443	443 093	465 847	505 503
40-41 El, gas, värme, vatten	1	14 635	17 352	19 809	21 746	21 423	24 697
<i>Electricity, gas, water</i>	2	11 264	11 515	12 269	14 079	15 014	16 548
	3	11 160	9 312	9 878	12 054	12 989	13 656
	4	16 775	16 010	17 203	19 980	20 760	21 910
	1--4	53 834	54 189	59 159	67 859	70 186	76 811
45 Byggindustri	1	19 780	19 284	19 829	21 166	23 475	26 690
<i>Construction</i>	2	26 083	28 046	28 228	30 719	33 355	37 534
	3	19 716	21 478	21 801	23 861	25 963	28 016
	4	21 927	23 001	23 446	26 021	28 317	32 510
	1--4	87 506	91 809	93 304	101 767	111 110	124 750

BNP från produktionssidan, löpande priser-GDP: *production approach, current prices*

Löpande priser -current prices		Mnkr-million SEK					
	kv-q	2001 Mnkr	2002 Mnkr	2003 Mnkr	2004 Mnkr	2005 Mnkr	2006 Mnkr
50-95 Tjänsteproducenter <i>Producers of services</i>	1	233 208	239 257	245 475	253 805	258 921	276 923
	2	243 790	255 656	262 265	273 623	286 511	298 482
	3	229 781	239 625	250 076	258 176	271 069	281 862
	4	254 815	263 509	276 686	288 719	300 558	316 877
	1--4	961 594	998 047	1 034 502	1 074 323	1 117 059	1 174 144
50-52 Parti- och detaljhandel <i>Wholesale and retail trade</i>	1	49 267	48 916	51 586	54 392	57 215	63 592
	2	53 620	54 906	57 513	61 747	65 805	68 531
	3	50 540	52 760	55 844	58 831	63 411	66 361
	4	56 913	60 040	62 981	65 316	70 488	74 683
	1--4	210 340	216 622	227 924	240 286	256 919	273 167
55 Hotell och restaurang <i>Hotels and restaurants</i>	1	7 706	7 801	8 051	8 179	8 452	9 160
	2	8 222	8 557	8 581	8 748	9 359	9 553
	3	8 390	8 752	8 848	8 847	9 481	10 207
	4	7 240	7 344	7 364	7 379	7 821	8 453
	1--4	31 558	32 454	32 844	33 153	35 113	37 373
60-64 Transport och kommunikation <i>Transport and communication</i>	1	36 703	36 793	37 909	38 501	38 609	40 811
	2	38 124	39 722	41 412	41 823	42 843	44 085
	3	36 418	37 587	38 794	39 593	40 686	42 017
	4	38 074	40 400	41 607	42 357	44 897	46 942
	1--4	149 319	154 502	159 722	162 274	167 035	173 855
65-67 Kreditinstitut och försäkringsbolag <i>Financial intermediation</i>	1	21 326	20 145	19 561	25 157	20 986	21 123
	2	20 408	19 737	19 613	25 122	23 262	23 466
	3	20 559	19 182	20 041	24 933	21 811	20 340
	4	21 258	20 741	20 485	26 011	22 293	21 983
	1--4	83 551	79 805	79 700	101 223	88 352	86 912
70-74 Fastigheter, företags-tjänster <i>Real estate, business activities</i>	1	99 391	104 082	105 614	104 449	109 956	116 598
	2	103 837	109 946	111 140	111 476	119 300	125 486
	3	94 131	98 442	102 372	101 014	109 445	114 295
	4	104 330	104 916	110 914	113 280	119 173	125 927
	1--4	401 689	417 386	430 040	430 219	457 874	482 306
80-85 Utbildning, hälso- och sjukvård, omsorg <i>Education, health and social work</i>	1	8 419	9 836	10 812	11 131	11 654	12 474
	2	9 991	12 052	13 190	13 344	14 138	14 863
	3	10 305	12 335	13 460	13 546	14 463	16 068
	4	15 383	17 832	20 147	20 590	21 564	23 395
	1--4	44 098	52 055	57 609	58 611	61 819	66 800
90-95 Samhälleliga och personliga tjänster <i>Community, social and personal service</i>	1	10 396	11 684	11 942	11 996	12 049	13 165
	2	9 588	10 736	10 816	11 363	11 804	12 498
	3	9 438	10 567	10 717	11 412	11 772	12 574
	4	11 617	12 236	13 188	13 786	14 322	15 494
	1--4	41 039	45 223	46 663	48 557	49 947	53 731
Förädlingsvärde i hushållens icke-vinstdrivande organisationer <i>Value added, NPISH</i>	1	6 602	7 004	7 376	7 802	7 908	8 256
	2	8 300	8 797	9 104	9 588	9 747	10 275
	3	6 770	7 233	7 485	7 870	8 006	8 425
	4	7 832	8 228	8 505	8 958	9 404	9 538
	1--4	29 504	31 262	32 470	34 218	35 065	36 494
Förädlingsvärde i offentliga myndigheter <i>Value added, government</i>	1	98 669	105 607	111 479	117 160	119 031	123 931
	2	107 495	109 698	115 283	119 897	122 677	129 113
	3	102 112	110 631	119 067	122 220	124 844	131 927
	4	107 250	111 125	117 853	119 633	126 075	130 250
	1--4	415 526	437 061	463 682	478 910	492 627	515 221
Stat och socialförsäkring <i>Central government and social security funds</i>	1	26 111	28 441	30 117	31 465	31 926	33 237
	2	31 741	29 554	31 387	31 698	32 685	34 078
	3	24 831	28 791	31 235	31 790	32 481	34 125
	4	28 390	30 268	31 697	32 078	32 868	34 753
	1--4	111 073	117 054	124 436	127 031	129 960	136 193
Kommuner <i>Local authorities</i>	1	72 558	77 166	81 362	85 695	87 105	90 694
	2	75 754	80 144	83 896	88 199	89 992	95 035
	3	77 281	81 840	87 832	90 430	92 363	97 802
	4	78 860	80 857	86 156	87 555	93 207	95 497
	1--4	304 453	320 007	339 246	351 879	362 667	379 028

BNP från produktionssidan-GDP: production approach

		2001		2002		2003		2004		2005		2006	
	kv-q	Mnkr	%	Mnkr	%	Mnkr	%	Mnkr	%	Mnkr	%	Mnkr	%
Fasta priser referensår 2000-constant prices reference year 2000													
BNP till marknadspris <i>GDP at market prices</i>	1	555 939	2,6	561 972	1,1	572 519	1,9	595 925	4,1	604 183	1,4	639 769	5,9
	2	572 426	0,9	591 452	3,3	595 597	0,7	622 476	4,5	644 925	3,6	669 652	3,8
	3	512 431	0,0	525 594	2,6	536 522	2,1	557 672	3,9	579 423	3,9	601 370	3,8
	4	600 189	0,8	606 708	1,1	619 787	2,2	644 274	4,0	662 084	2,8	690 141	4,2
	1-4	2 240 985	1,1	2 285 726	2,0	2 324 425	1,7	2 420 347	4,1	2 490 615	2,9	2 600 932	4,4
Näringslivets förädlingsvärde inkl produktskatter netto <i>Market producers and producers for own final use</i>	1	444 172	3,4	449 159	1,1	458 597	2,1	478 618	4,4	488 749	2,1	524 646	7,3
	2	461 518	1,0	479 133	3,8	482 849	0,8	506 435	4,9	530 044	4,7	554 485	4,6
	3	425 276	0,0	437 293	2,8	447 322	2,3	468 319	4,7	490 047	4,6	510 945	4,3
	4	483 017	0,6	490 340	1,5	503 015	2,6	526 526	4,7	543 705	3,3	570 392	4,9
	1-4	1 813 983	1,2	1 855 925	2,3	1 891 783	1,9	1 979 898	4,7	2 052 545	3,7	2 160 468	5,3
Produktskatter <i>Taxes on products</i>	1	68 833	2,5	69 889	1,5	71 746	2,7	74 167	3,4	75 280	1,5	79 567	5,7
	2	72 436	1,6	74 331	2,6	75 873	2,1	77 072	1,6	79 625	3,3	84 139	5,7
	3	70 239	1,9	71 879	2,3	73 086	1,7	74 299	1,7	78 601	5,8	80 440	2,3
	4	79 421	3,0	81 961	3,2	82 647	0,8	82 934	0,3	85 249	2,8	85 518	0,3
	1-4	290 929	2,3	298 060	2,5	303 352	1,8	308 472	1,7	318 755	3,3	329 664	3,4
Produktsubventioner <i>Subsidies on products</i>	1	2 909	0,2	3 076	5,7	2 792	-9,2	3 120	11,7	3 074	-1,5	3 551	15,5
	2	2 988	9,1	2 751	-7,9	2 815	2,3	2 974	5,7	2 930	-1,5	3 134	7,0
	3	2 694	-1,6	3 056	13,4	3 203	4,8	2 858	-10,8	2 816	-1,5	3 118	10,7
	4	3 280	-4,8	3 356	2,3	3 426	2,1	3 372	-1,6	3 323	-1,5	3 010	-9,4
	1-4	11 871	0,4	12 239	3,1	12 236	0,0	12 324	0,7	12 143	-1,5	12 813	5,5
Restpost <i>Discrepancy</i>	1
	2
	3
	4
	1-4
Näringslivets förädlingsvärde till baspris <i>Value added at basic prices, market producers</i>	1	378 248	3,6	382 285	1,1	389 666	1,9	407 615	4,6	416 585	2,2	448 742	7,7
	2	392 070	0,9	407 599	4,0	409 965	0,6	432 292	5,4	453 220	4,8	473 625	4,5
	3	357 731	-0,4	368 476	3,0	377 510	2,5	397 233	5,2	414 701	4,4	434 175	4,7
	4	406 876	0,1	411 747	1,2	423 509	2,8	446 773	5,5	461 500	3,3	487 550	5,6
	1-4	1 534 925	1,0	1 570 107	2,3	1 600 650	1,9	1 683 913	5,2	1 746 006	3,7	1 844 092	5,6
01-45 Varuproducenter <i>Producers of goods</i>	1	148 799	1,1	152 010	2,2	156 546	3,0	168 318	7,5	171 352	1,8	185 667	8,4
	2	152 956	0,2	162 857	6,5	162 885	0,0	177 923	9,2	187 816	5,6	195 829	4,3
	3	131 599	-2,9	138 285	5,1	141 505	2,3	156 977	10,9	163 249	4,0	168 848	3,4
	4	157 353	0,2	159 473	1,4	162 186	1,7	177 924	9,7	182 591	2,6	191 440	4,8
	1-4	590 707	-0,3	612 625	3,7	623 122	1,7	681 142	9,3	705 008	3,5	741 784	5,2
01-05 Jordbruk, skogsbruk, fiske <i>Agriculture, forestry, fishing</i>	1	9 641	1,6	9 773	1,4	9 723	-0,5	9 922	2,0	10 248	3,3	10 360	1,1
	2	9 590	4,0	9 886	3,1	9 767	-1,2	10 536	7,9	9 697	-8,0	10 376	7,0
	3	9 348	7,1	9 455	1,1	9 555	1,1	10 553	10,4	9 407	-10,9	10 383	10,4
	4	9 573	5,2	10 118	5,7	10 154	0,3	11 191	10,2	10 164	-9,2	10 724	5,5
	1-4	38 152	4,4	39 232	2,8	39 199	-0,1	42 202	7,7	39 516	-6,4	41 843	5,9
10-14 Mineralutvinningsindustri <i>Mining and quarrying</i>	1	969	-4,9	977	0,9	1 092	11,8	1 049	-3,9	1 148	9,5	1 140	-0,7
	2	1 155	-2,9	1 205	4,4	1 284	6,6	1 280	-0,3	1 365	6,6	1 429	4,7
	3	1 078	-9,8	1 097	1,7	1 166	6,3	1 287	10,3	1 388	7,9	1 344	-3,2
	4	1 261	-11,8	1 345	6,7	1 502	11,7	1 556	3,6	1 607	3,2	1 651	2,9
	1-4	4 463	-7,7	4 624	3,6	5 044	9,1	5 172	2,5	5 508	6,5	5 564	1,0
15-37 Tillverkningsindustri <i>Manufacturing</i>	1	104 662	-0,7	109 826	4,9	116 111	5,7	126 161	8,7	127 997	1,5	139 857	9,3
	2	107 672	-1,9	117 161	8,8	119 448	2,0	133 049	11,4	141 408	6,3	146 550	3,6
	3	93 574	-5,1	100 874	7,8	104 848	3,9	116 524	11,1	122 104	4,8	127 617	4,5
	4	112 405	-1,2	114 718	2,2	118 411	3,3	130 069	9,8	134 821	3,6	142 158	5,5
	1-4	418 313	-2,2	442 579	5,8	458 818	3,7	505 803	10,2	526 330	4,1	556 182	5,7
15-16 Livsmedel, drycker, och tobak <i>Food, beverages and tobacco</i>	1	7 628	0,1	8 084	6,0	8 114	0,4	8 432	3,9	8 219	-2,5	8 424	2,5
	2	8 641	0,9	8 691	0,6	8 760	0,8	8 656	-1,2	8 559	-1,1	8 846	3,3
	3	8 290	1,1	8 371	1,0	8 277	-1,1	7 772	-6,1	7 865	1,2	8 224	4,6
	4	9 141	2,8	8 951	-2,1	9 045	1,0	8 687	-4,0	8 929	2,8	9 609	7,6
	1-4	33 700	1,3	34 097	1,2	34 196	0,3	33 547	-1,9	33 572	0,1	35 103	4,6

BNP från produktionssidan-GDP: production approach

Fasta priser referensår 2000-constant prices reference year 2000										Mnkr-million SEK			
										Årlig utveckling i %-annual change in %			
	kv-q	2001		2002		2003		2004		2005		2006	
		Mnkr	%	Mnkr	%	Mnkr	%	Mnkr	%	Mnkr	%	Mnkr	%
17-19 Textil, beklädnad, läder Textiles, clothing and leather	1	1 372	-2,1	1 347	-1,8	1 452	7,8	1 669	14,9	1 454	-12,9	1 622	11,6
	2	1 264	-2,3	1 271	0,5	1 236	-2,7	1 108	-10,4	1 066	-3,8	1 169	9,7
	3	1 106	0,5	1 062	-4,0	1 070	0,7	910	-15,0	897	-1,4	913	1,8
	4	1 314	2,7	1 293	-1,5	1 307	1,1	1 097	-16,0	972	-11,4	1 051	8,0
	1-4	5 056	-0,4	4 973	-1,6	5 065	1,9	4 784	-5,6	4 389	-8,3	4 755	8,3
20 Trävaror Wood	1	5 274	7,1	5 005	-5,1	5 428	8,4	5 236	-3,5	5 321	1,6	5 559	4,5
	2	4 937	5,0	4 879	-1,2	5 277	8,2	5 275	0,0	5 391	2,2	5 187	-3,8
	3	3 916	3,5	4 033	3,0	4 201	4,2	4 185	-0,4	4 379	4,6	4 330	-1,1
	4	4 925	0,9	5 142	4,4	5 295	3,0	5 165	-2,4	5 481	6,1	5 453	-0,5
	1-4	19 052	4,1	19 059	0,0	20 201	6,0	19 861	-1,7	20 572	3,6	20 529	-0,2
21-22 Massa, papper, grafisk och förlag Pulp, paper, publishing and printing	1	16 595	-3,6	16 151	-2,7	17 292	7,1	17 070	-1,3	17 360	1,7	18 610	7,2
	2	16 448	-2,6	16 884	2,7	17 073	1,1	17 755	4,0	17 850	0,5	19 112	7,1
	3	14 480	-10,3	15 657	8,1	16 368	4,5	16 468	0,6	16 452	-0,1	17 397	5,7
	4	16 516	-9,1	17 292	4,7	17 703	2,4	18 185	2,7	17 802	-2,1	18 367	3,2
	1-4	64 039	-6,4	65 984	3,0	68 436	3,7	69 478	1,5	69 464	0,0	73 486	5,8
21 Massa, papper Pulp and paper	1	10 370	-3,1	10 340	-0,3	11 060	7,0	11 067	0,1	11 645	5,2	12 102	3,9
	2	9 329	1,2	9 869	5,8	10 593	7,3	11 121	5,0	11 025	-0,9	11 300	2,5
	3	8 684	-11,5	9 540	9,9	10 037	5,2	10 614	5,8	10 355	-2,4	10 669	3,0
	4	9 685	-6,7	10 292	6,3	11 090	7,8	11 817	6,6	11 278	-4,6	11 718	3,9
	1-4	38 068	-5,1	40 041	5,2	42 780	6,8	44 619	4,3	44 303	-0,7	45 789	3,4
22 Grafisk och förlag Publishing and printing	1	6 225	-4,3	5 802	-6,8	6 221	7,2	6 028	-3,1	5 882	-2,4	6 541	11,2
	2	7 119	-7,1	7 005	-1,6	6 536	-6,7	6 717	2,8	6 852	2,0	7 648	11,6
	3	5 796	-8,5	6 112	5,4	6 333	3,6	5 982	-5,5	6 134	2,5	6 659	8,6
	4	6 831	-12,3	6 993	2,4	6 670	-4,6	6 524	-2,2	6 573	0,8	6 732	2,4
	1-4	25 971	-8,2	25 912	-0,2	25 760	-0,6	25 251	-2,0	25 441	0,8	27 580	8,4
23 Petroleum, stenkol Petroleum, coke	1	999	-7,5	1 299	30,0	1 347	3,7	1 205	-10,5	1 116	-7,4	1 176	5,4
	2	1 072	-1,7	1 356	26,5	1 197	-11,7	1 409	17,7	1 407	-0,1	1 402	-0,3
	3	937	-10,9	1 098	17,2	1 270	15,7	1 323	4,1	1 233	-6,8	1 219	-1,2
	4	1 256	5,0	1 411	12,3	1 371	-3,3	1 365	-0,5	1 437	4,7	1 415	-1,1
	1-4	4 264	-3,5	5 164	21,1	5 185	0,4	5 302	2,3	5 193	-2,1	5 212	0,4
24 Kemisk Chemicals	1	10 905	-5,0	14 047	28,8	15 039	7,1	14 765	-1,8	14 374	-2,6	17 183	19,5
	2	12 106	4,9	14 958	23,6	15 261	2,0	14 913	-2,3	16 070	7,8	16 682	3,8
	3	10 630	5,3	11 067	4,1	11 409	3,1	12 539	9,9	13 262	5,8	14 242	7,4
	4	11 877	15,7	13 589	14,4	14 973	10,2	14 923	-0,4	15 515	4,0	15 198	-2,0
	1-4	45 518	4,9	53 661	17,9	56 682	5,6	57 140	0,8	59 221	3,6	63 305	6,9
25 Gummi och plast Rubber and plastic	1	3 066	2,3	3 073	0,2	3 152	2,6	3 129	-0,7	2 950	-5,7	3 173	7,6
	2	3 020	-5,3	3 269	8,3	3 291	0,7	3 179	-3,4	3 231	1,6	3 196	-1,1
	3	2 616	0,3	2 626	0,4	2 612	-0,5	2 479	-5,1	2 537	2,4	2 642	4,1
	4	3 115	0,3	3 198	2,6	3 188	-0,3	3 032	-4,9	2 956	-2,5	3 004	1,6
	1-4	11 817	-0,7	12 166	2,9	12 243	0,6	11 819	-3,5	11 674	-1,2	12 015	2,9
26 Jord och sten Non-metallic mineral	1	1 924	0,3	1 975	2,6	1 859	-5,9	1 995	7,3	1 846	-7,5	1 933	4,7
	2	2 785	7,4	2 972	6,7	2 758	-7,2	2 825	2,4	2 901	2,7	2 998	3,3
	3	2 505	9,8	2 422	-3,3	2 493	2,9	2 374	-4,8	2 358	-0,7	2 616	10,9
	4	2 772	8,3	2 728	-1,6	2 559	-6,2	2 824	10,3	2 720	-3,7	2 913	7,1
	1-4	9 986	6,8	10 097	1,1	9 669	-4,2	10 018	3,6	9 825	-1,9	10 460	6,5
27-28 Metallframställning och metallvaror Basic metals and fabricated metal	1	14 512	0,9	13 594	-6,3	14 025	3,2	15 082	7,5	15 062	-0,1	15 730	4,4
	2	13 806	-4,3	13 675	-1,0	13 536	-1,0	14 805	9,4	15 762	6,5	16 024	1,7
	3	11 404	-3,0	11 744	3,0	11 519	-1,9	12 304	6,8	12 616	2,5	13 323	5,6
	4	14 600	-2,4	14 773	1,2	14 263	-3,5	15 488	8,6	15 494	0,0	17 137	10,6
	1-4	54 322	-2,1	53 786	-1,0	53 343	-0,8	57 679	8,1	58 934	2,2	62 214	5,6
27 Stål och metallverk Basic metals	1	5 058	-4,9	5 506	8,9	5 713	3,8	5 688	-0,4	5 936	4,4	6 905	16,3
	2	4 934	-2,5	5 332	8,1	5 483	2,8	5 581	1,8	6 350	13,8	6 908	8,8
	3	4 055	8,9	4 505	11,1	4 586	1,8	5 236	14,2	5 314	1,5	5 763	8,5
	4	5 396	6,8	5 903	9,4	5 679	-3,8	6 602	16,2	6 254	-5,3	6 610	5,7
	1-4	19 443	1,5	21 246	9,3	21 461	1,0	23 107	7,7	23 854	3,2	26 186	9,8

BNP från produktionssidan-GDP: production approach

Fasta priser referensår 2000-constant prices reference year 2000

Mnkr-million SEK
Årlig utveckling i %-annual change in %

	kv-q	2001 Mnkr	%	2002 Mnkr	%	2003 Mnkr	%	2004 Mnkr	%	2005 Mnkr	%	2006 Mnkr	%
28 Metallvaror <i>Fabricated metal</i>	1	9 454	4,3	8 116	-14,2	8 346	2,8	9 331	11,8	9 104	-2,4	8 872	-2,5
	2	8 872	-5,2	8 359	-5,8	8 100	-3,1	9 184	13,4	9 435	2,7	9 184	-2,7
	3	7 349	-8,5	7 251	-1,3	6 970	-3,9	7 180	3,0	7 408	3,2	7 686	3,7
	4	9 204	-7,1	8 886	-3,4	8 597	-3,3	8 997	4,6	9 295	3,3	10 555	13,6
	1-4	34 879	-4,1	32 612	-6,5	32 013	-1,8	34 692	8,4	35 242	1,6	36 297	3,0
29 Maskinindustri <i>Machinery and equipment</i>	1	13 459	8,6	12 791	-5,0	13 895	8,6	14 597	5,1	15 055	3,1	17 859	18,6
	2	14 477	5,0	14 575	0,7	14 386	-1,3	15 411	7,1	16 888	9,6	18 558	9,9
	3	11 583	0,8	12 925	11,6	12 673	-1,9	14 167	11,8	15 119	6,7	16 622	9,9
	4	14 815	0,3	15 082	1,8	14 692	-2,6	16 725	13,8	16 915	1,1	18 595	10,0
	1-4	54 334	3,6	55 373	1,9	55 646	0,5	60 900	9,4	63 977	5,1	71 634	12,0
30-33 El- och optik <i>Electrical and optical equipment</i>	1	12 490	6,6	19 180	53,6	21 822	13,8	32 697	49,8	36 311	11,1	38 895	7,1
	2	11 853	-2,3	18 076	52,5	20 499	13,4	39 069	90,6	45 090	15,4	45 973	2,0
	3	9 874	-21,3	16 792	70,1	19 163	14,1	34 565	80,4	38 583	11,6	40 508	5,0
	4	12 669	-10,4	9 028	-3,5	11 546	21,2	17 145	58,8	20 728	17,1	21 475	4,0
	1-4	46 886	-7,2	63 076	34,5	73 030	15,8	123 476	69,1	140 712	14,0	146 851	4,4
30 Kontorsmaskiner och datorer <i>Office machinery and computers</i>	1	587	49,0	359	-38,9	458	27,5	488	6,5	409	-16,2	392	-4,1
	2	876	51,3	660	-24,7	619	-6,2	669	8,0	567	-15,2	508	-10,4
	3	578	14,7	572	-1,1	563	-1,6	754	34,0	534	-29,2	632	18,3
	4	516	-17,6	694	34,7	694	0,1	726	4,7	635	-12,6	651	2,5
	1-4	2 557	21,6	2 285	-10,6	2 334	2,2	2 637	13,0	2 145	-18,7	2 183	1,8
31 Elektriska maskiner <i>Electrical machinery</i>	1	4 023	24,4	3 389	-15,8	3 242	-4,3	3 134	-3,3	2 948	-5,9	3 394	15,1
	2	4 137	14,6	3 880	-6,2	3 533	-8,9	3 455	-2,2	3 273	-5,3	3 181	-2,8
	3	3 129	3,2	3 103	-0,8	2 882	-7,1	2 819	-2,2	2 850	1,1	2 741	-3,8
	4	3 978	14,8	3 815	-4,1	3 465	-9,2	3 305	-4,6	3 365	1,9	3 456	2,6
	1-4	15 267	14,4	14 187	-7,1	13 122	-7,5	12 713	-3,1	12 436	-2,2	12 772	2,7
32 Radio, TV, teleprodukter ¹ <i>Radio, television and communication</i>	1	3 210	-34,3										
	2	4 058	-22,7										
	3	3 766	-40,1										
	4	5 167	-19,0										
	1-4	16 201	-28,9										
33 Precisions-, medicinska och optiska instrument <i>Precision, medical and optical instruments</i>	1	4 670	45,8	3 845	-17,7	4 022	4,6	3 710	-7,8	3 758	1,3	3 811	1,4
	2	2 782	3,5	2 902	4,3	3 331	14,8	3 128	-6,1	3 193	2,1	3 163	-0,9
	3	2 401	-11,9	3 525	46,8	3 195	-9,4	3 490	9,2	3 350	-4,0	3 409	1,8
	4	3 008	-18,2	3 832	27,3	4 188	9,3	4 295	2,6	4 200	-2,2	4 079	-2,9
	1-4	12 861	4,6	14 104	9,7	14 736	4,5	14 623	-0,8	14 501	-0,8	14 462	-0,3
34-35 Transportmedel <i>Transport equipment</i>	1	13 469	-12,8	13 471	0,0	13 761	2,2	16 390	19,1	17 042	4,0	18 465	8,4
	2	14 110	-14,1	15 881	12,6	16 817	5,9	17 984	6,9	19 356	7,6	19 880	2,7
	3	13 518	-8,6	12 964	-4,1	15 071	16,3	15 685	4,1	17 271	10,1	16 472	-4,6
	4	16 643	0,4	16 216	-2,6	17 034	5,0	18 224	7,4	19 451	6,5	20 411	5,3
	1-4	57 740	-8,7	58 532	1,4	62 683	7,1	68 283	8,9	73 120	7,1	75 228	2,9
34 Motor och släpfordon <i>Motor vehicles and trailers</i>	1	11 617	-14,2	11 639	0,2	11 963	2,8	14 470	21,0	15 453	6,8	16 893	9,3
	2	11 407	-16,9	13 128	15,1	14 126	7,6	15 020	6,3	16 831	12,1	17 406	3,4
	3	10 960	-10,4	10 293	-6,1	12 644	22,8	13 245	4,8	15 029	13,5	14 364	-4,4
	4	13 580	-1,0	13 256	-2,4	14 082	6,2	15 469	10,3	17 098	10,4	17 870	4,9
	1-4	47 564	-10,6	48 316	1,6	52 815	9,3	58 204	10,2	64 411	10,7	66 533	3,3
35 Andra transportmedel <i>Other transport equipment</i>	1	1 852	-3,5	1 835	-0,9	1 816	-1,0	1 998	10,0	1 803	-9,8	1 856	2,9
	2	2 703	0,0	2 789	3,2	2 776	-0,5	3 036	9,3	2 801	-7,7	2 795	-0,2
	3	2 558	0,1	2 645	3,4	2 539	-4,0	2 574	1,4	2 516	-2,2	2 379	-5,4
	4	3 063	7,4	2 959	-3,4	2 973	0,5	2 878	-3,2	2 646	-8,1	2 837	7,3
	1-4	10 176	1,4	10 228	0,5	10 104	-1,2	10 486	3,8	9 766	-6,9	9 867	1,0
36-37 Övrig tillverkning <i>Manufacturing n.e.c.</i>	1	2 969	5,2	2 613	-12,0	2 714	3,9	2 766	1,9	2 767	0,0	2 881	4,1
	2	3 153	0,1	3 020	-4,2	2 844	-5,8	3 131	10,1	3 152	0,7	3 037	-3,7
	3	2 715	-3,1	2 683	-1,2	2 540	-5,3	2 876	13,2	2 558	-11,1	2 614	2,2
	4	2 762	-8,1	2 861	3,6	2 826	-1,3	3 052	8,0	2 905	-4,9	3 378	16,3
	1-4	11 599	-1,5	11 177	-3,6	10 924	-2,3	11 825	8,2	11 382	-3,7	11 910	4,6

1. Värde i referensårspriser och utvecklingstal kan ej redovisas på ett meningsfullt sätt för denna bransch från och med 2002 eftersom förändlingsvärdet i löpande pris 2001 är negativt.

1. Reference values not meaningful because of negative values in current prices 2001.

BNP från produktionssidan-GDP: production approach

Fasta priser referensår 2000-constant prices reference year 2000												Mnkr-million SEK	
												Årlig utveckling i %-annual change in %	
	kv-q	2001		2002		2003		2004		2005		2006	
		Mnkr	%	Mnkr	%	Mnkr	%	Mnkr	%	Mnkr	%	Mnkr	%
40-41 El, gas, värme, vatten <i>Electricity, gas, water</i>	1	14 942	4,8	14 138	-5,4	13 655	-3,4	14 902	9,1	14 825	-0,5	15 188	2,4
	2	10 356	4,1	10 054	-2,9	9 590	-4,6	10 234	6,7	10 923	6,7	10 745	-1,6
	3	8 906	1,3	8 093	-9,1	7 704	-4,8	9 046	17,4	9 613	6,3	8 387	-12,8
	4	13 673	8,1	13 247	-3,1	12 582	-5,0	14 150	12,5	14 024	-0,8	12 918	-8,0
	1--4	47 877	4,9	45 532	-4,9	43 531	-4,4	48 332	11,0	49 385	2,2	47 238	-4,3
45 Byggindustri <i>Construction</i>	1	18 585	9,3	17 622	-5,2	16 841	-4,4	17 434	3,5	18 230	4,6	20 497	12,4
	2	24 183	7,2	24 801	2,6	23 447	-5,5	24 179	3,1	25 774	6,6	28 015	8,7
	3	18 693	2,8	19 009	1,7	18 748	-1,4	20 084	7,1	21 142	5,3	22 468	6,3
	4	20 441	2,0	20 092	-1,7	19 824	-1,3	21 200	7,2	22 378	5,5	24 922	11,3
	1--4	81 902	5,3	81 524	-0,5	78 860	-3,3	82 897	5,1	87 524	5,6	95 902	9,6
50-95 Tjänsteproducenter <i>Producers of services</i>	1	229 449	5,2	230 304	0,4	233 241	1,3	239 721	2,8	245 601	2,5	263 577	7,3
	2	239 114	1,3	244 805	2,4	247 094	0,9	254 748	3,1	265 922	4,4	278 296	4,7
	3	226 132	1,1	230 226	1,8	236 032	2,5	240 863	2,0	252 018	4,6	265 699	5,4
	4	249 523	0,0	252 216	1,1	261 164	3,5	268 950	3,0	278 905	3,7	296 003	6,1
	1--4	944 218	1,8	957 551	1,4	977 531	2,1	1 004 282	2,7	1 042 446	3,8	1 103 575	5,9
50-52 Parti- och detaljhandel <i>Wholesale and retail trade</i>	1	48 272	2,9	48 216	-0,1	51 301	6,4	54 723	6,7	56 347	3,0	62 261	10,5
	2	52 807	-0,4	53 850	2,0	57 000	5,8	60 430	6,0	64 103	6,1	66 703	4,1
	3	50 369	0,8	52 060	3,4	55 407	6,4	58 030	4,7	61 312	5,7	64 050	4,5
	4	56 598	1,9	58 624	3,6	61 615	5,1	64 648	4,9	67 870	5,0	71 515	5,4
	1--4	208 046	1,2	212 750	2,3	225 323	5,9	237 831	5,6	249 632	5,0	264 529	6,0
55 Hotell och restaurang <i>Hotels and restaurants</i>	1	7 588	2,1	7 251	-4,4	7 221	-0,4	7 193	-0,4	7 311	1,6	7 753	6,0
	2	8 060	1,9	7 848	-2,6	7 644	-2,6	7 613	-0,4	7 956	4,5	7 960	0,1
	3	8 201	1,7	8 187	-0,2	8 051	-1,7	7 851	-2,5	8 172	4,1	8 638	5,7
	4	6 975	1,7	6 805	-2,4	6 580	-3,3	6 364	-3,3	6 616	3,9	6 972	5,4
	1--4	30 824	1,8	30 091	-2,4	29 496	-2,0	29 021	-1,6	30 055	3,6	31 323	4,2
60-64 Transport och kommunikation <i>Transport and communication</i>	1	36 489	4,0	35 047	-4,0	35 665	1,8	37 276	4,5	37 294	0,0	38 837	4,1
	2	37 465	-0,3	38 065	1,6	37 995	-0,2	40 088	5,5	40 200	0,3	41 499	3,2
	3	34 961	-0,5	35 719	2,2	35 826	0,3	37 716	5,3	38 790	2,8	40 311	3,9
	4	36 829	-5,3	39 192	6,4	39 090	-0,3	40 378	3,3	42 042	4,1	44 300	5,4
	1--4	145 744	-0,6	148 023	1,6	148 576	0,4	155 458	4,6	158 326	1,8	164 947	4,2
60 Landtransport <i>Land transport</i>	1	12 903	-5,3	12 652	-1,9	12 478	-1,4	12 693	1,7	12 707	0,1	13 187	3,8
	2	12 945	-6,4	13 047	0,8	12 950	-0,7	13 057	0,8	13 459	3,1	13 737	2,1
	3	11 295	-6,9	11 203	-0,8	11 209	0,1	11 241	0,3	11 741	4,4	12 206	4,0
	4	13 611	-7,8	13 641	0,2	13 372	-2,0	13 509	1,0	14 064	4,1	14 954	6,3
	1--4	50 754	-6,7	50 543	-0,4	50 009	-1,1	50 500	1,0	51 971	2,9	54 084	4,1
61 Rederier <i>Water transport</i>	1	1 497	-5,4	1 815	21,3	1 795	-1,1	1 986	10,7	2 071	4,3	2 157	4,2
	2	2 190	-6,1	2 716	24,0	2 667	-1,8	2 912	9,2	2 926	0,5	2 773	-5,2
	3	1 913	-2,2	2 396	25,2	2 198	-8,3	2 584	17,6	2 814	8,9	2 666	-5,2
	4	2 244	14,2	2 770	23,5	3 080	11,2	3 575	16,1	3 960	10,8	3 731	-5,8
	1--4	7 844	0,1	9 697	23,6	9 740	0,4	11 057	13,5	11 771	6,5	11 327	-3,8
62 Flygbolag <i>Air transport</i>	1	1 531	11,7	1 059	-30,9	1 550	46,3	1 922	24,0	1 232	-35,9	1 324	7,5
	2	1 609	-8,8	1 779	10,6	2 117	19,0	2 668	26,0	1 699	-36,3	1 824	7,4
	3	1 396	-17,9	1 357	-2,8	1 799	32,6	2 369	31,7	1 682	-29,0	1 899	12,9
	4	736	-59,3	1 509	105,0	1 654	9,6	1 468	-11,2	1 131	-23,0	1 058	-6,5
	1--4	5 272	-20,7	5 704	8,2	7 120	24,8	8 427	18,4	5 744	-31,8	6 105	6,3
63 Service till transport <i>Supporting and auxiliary transport activities</i>	1	6 868	6,4	6 535	-4,9	6 263	-4,2	6 606	5,5	6 976	5,6	7 325	5,0
	2	7 603	8,1	7 094	-6,7	6 794	-4,2	7 276	7,1	7 865	8,1	7 891	0,3
	3	7 340	7,4	6 965	-5,1	6 697	-3,8	7 081	5,7	7 648	8,0	7 827	2,3
	4	7 186	3,1	7 059	-1,8	6 817	-3,4	7 098	4,1	7 746	9,1	8 336	7,6
	1--4	28 997	6,2	27 653	-4,6	26 571	-3,9	28 061	5,6	30 235	7,7	31 379	3,8
64 Post och teleföretag <i>Post, telecommunication</i>	1	13 690	13,7	13 025	-4,9	13 525	3,8	14 030	3,7	14 237	1,5	14 761	3,7
	2	13 118	4,0	13 390	2,1	13 324	-0,5	14 060	5,5	13 962	-0,7	15 117	8,3
	3	13 017	4,1	13 827	6,2	13 773	-0,4	14 334	4,1	14 716	2,7	15 541	5,6
	4	13 052	-2,4	14 126	8,2	14 140	0,1	14 838	4,9	15 203	2,5	16 227	6,7
	1--4	52 877	4,6	54 368	2,8	54 762	0,7	57 262	4,6	58 118	1,5	61 646	6,1

BNP från produktionssidan-GDP: production approach

Fasta priser referensår 2000-constant prices reference year 2000

Mnkr-million SEK
Årlig utveckling i %-annual change in %

	kv-q	2001		2002		2003		2004		2005		2006	
		Mnkr	%	Mnkr	%	Mnkr	%	Mnkr	%	Mnkr	%	Mnkr	%
65-67 Kreditinstitut och försäkringsbolag <i>Financial intermediation</i>	1	20 700	4,2	21 934	6,0	20 370	-7,1	21 125	3,7	21 404	1,3	22 995	7,4
	2	19 968	-2,5	21 640	8,4	20 574	-4,9	20 923	1,7	22 429	7,2	24 321	8,4
	3	20 231	-1,1	20 998	3,8	20 940	-0,3	20 717	-1,1	21 898	5,7	24 014	9,7
	4	20 893	-3,8	21 809	4,4	22 059	1,2	22 853	3,6	24 619	7,7	26 545	7,8
	1-4	81 792	-0,9	86 381	5,6	83 943	-2,8	85 618	2,0	90 350	5,5	97 875	8,3
70-74 Fastigheter, företags-tjänster <i>Real estate, business activities</i>	1	98 043	6,1	97 947	-0,1	98 457	0,5	99 893	1,5	103 233	3,3	110 273	6,8
	2	101 910	3,3	102 391	0,5	103 009	0,6	105 023	2,0	109 674	4,4	115 318	5,1
	3	93 156	2,0	92 155	-1,1	94 675	2,7	95 549	0,9	99 696	4,3	105 036	5,4
	4	102 404	-0,1	98 553	-3,8	103 048	4,6	106 409	3,3	108 168	1,7	115 224	6,5
	1-4	395 513	2,8	391 046	-1,1	399 189	2,1	406 874	1,9	420 771	3,4	445 851	6,0
70.2 del Småhus, fritidshus <i>One- and two-family houses</i>	1	24 700	0,1	24 504	-0,8	24 832	1,3	23 868	-3,9	24 023	0,6	24 306	1,2
	2	24 709	0,2	24 747	0,2	24 838	0,4	23 962	-3,5	24 119	0,7	24 380	1,1
	3	24 708	0,2	24 869	0,7	24 893	0,1	24 035	-3,4	24 193	0,7	24 346	0,6
	4	24 712	0,2	24 922	0,8	24 989	0,3	23 769	-4,9	23 926	0,7	24 083	0,7
	1-4	98 829	0,1	99 042	0,2	99 552	0,5	95 634	-3,9	96 261	0,7	97 115	0,9
70 övr Fastighetsförvaltning <i>Other real estate</i>	1	24 924	1,8	25 987	4,3	25 670	-1,2	24 683	-3,8	25 179	2,0	25 592	1,6
	2	26 428	1,9	27 552	4,3	27 060	-1,8	26 269	-2,9	26 771	1,9	27 430	2,5
	3	27 102	2,4	28 064	3,5	27 870	-0,7	27 310	-2,0	27 836	1,9	27 777	-0,2
	4	25 676	0,9	25 804	0,5	26 518	2,8	25 824	-2,6	26 070	1,0	26 732	2,5
	1-4	104 130	1,7	107 407	3,1	107 118	-0,3	104 086	-2,8	105 856	1,7	107 531	1,6
71-74 Uthyrning, data och andra företagstjänster <i>Renting, computer and other business activities</i>	1	48 419	12,0	47 491	-1,9	47 985	1,0	51 337	7,0	53 968	5,1	60 267	11,7
	2	50 773	5,8	50 131	-1,3	51 121	2,0	54 743	7,1	58 637	7,1	63 315	8,0
	3	41 346	2,8	39 308	-4,9	41 923	6,7	44 161	5,3	47 524	7,6	52 695	10,9
	4	52 016	-0,7	47 955	-7,8	51 595	7,6	56 774	10,0	58 109	2,3	64 282	10,6
	1-4	192 554	4,8	184 885	-4,0	192 624	4,2	207 015	7,5	218 238	5,4	240 559	10,2
80-85 Utbildning, hälso- och sjukvård, omsorg <i>Education, health and social work</i>	1	8 184	14,9	8 828	7,9	9 299	5,3	9 211	-0,9	9 501	3,1	10 026	5,5
	2	9 617	7,0	10 899	13,3	11 217	2,9	10 858	-3,2	11 304	4,1	11 791	4,3
	3	9 955	5,3	11 174	12,2	11 438	2,4	11 023	-3,6	11 689	6,0	12 778	9,3
	4	14 648	8,5	15 994	9,2	16 999	6,3	16 593	-2,4	17 197	3,6	18 279	6,3
	1-4	42 404	8,5	46 895	10,6	48 953	4,4	47 685	-2,6	49 691	4,2	52 874	6,4
90-95 Samhälleliga och personliga tjänster <i>Community, social and personal service</i>	1	10 173	9,3	11 065	8,8	10 769	-2,7	10 341	-4,0	10 582	2,3	11 588	9,5
	2	9 287	-1,5	10 080	8,5	9 563	-5,1	9 863	3,1	10 266	4,1	10 791	5,1
	3	9 259	1,3	9 896	6,9	9 660	-2,4	10 028	3,8	10 482	4,5	10 877	3,8
	4	11 176	5,3	11 203	0,2	11 659	4,1	11 787	1,1	12 397	5,2	13 181	6,3
	1-4	39 895	3,6	42 244	5,9	41 651	-1,4	42 019	0,9	43 727	4,1	46 437	6,2
Förädlingsvärde i hushållens icke-vinstdrivande organisationer <i>Value added, NPISH</i>	1	6 473	-0,7	6 638	2,5	6 880	3,6	7 065	2,7	7 017	-0,7	7 147	1,9
	2	8 104	3,0	8 206	1,3	8 342	1,7	8 559	2,6	8 568	0,1	8 733	1,9
	3	6 616	0,1	6 766	2,3	6 904	2,0	7 092	2,7	7 072	-0,3	7 180	1,5
	4	7 571	2,7	7 664	1,2	7 720	0,7	7 964	3,2	8 243	3,5	8 053	-2,3
	1-4	28 764	1,4	29 274	1,8	29 846	2,0	30 680	2,8	30 900	0,7	31 113	0,7
Förädlingsvärde i offentliga myndigheter <i>Value added, government</i>	1	105 294	-0,5	106 182	0,8	107 116	0,9	110 444	3,1	109 013	-1,3	109 543	0,5
	2	102 804	0,7	104 175	1,3	104 492	0,3	107 740	3,1	107 167	-0,5	107 854	0,6
	3	80 539	-0,1	81 566	1,3	82 385	1,0	82 679	0,4	83 110	0,5	84 380	1,5
	4	109 601	1,5	108 753	-0,8	109 221	0,4	110 301	1,0	110 959	0,6	112 947	1,8
	1-4	398 238	0,4	400 676	0,6	403 214	0,6	411 164	2,0	410 249	-0,2	414 724	1,1
Stat och socialförsäkring <i>Central government and social authorities</i>	1	27 982	0,1	28 154	0,6	28 818	2,4	29 575	2,6	28 876	-2,4	28 957	0,3
	2	27 714	-0,9	28 568	3,1	28 875	1,1	29 680	2,8	28 950	-2,5	28 773	-0,6
	3	22 591	-1,4	23 357	3,4	23 481	0,5	22 883	-2,5	23 327	1,9	23 672	1,5
	4	28 627	1,8	29 145	1,8	29 275	0,4	29 626	1,2	29 401	-0,8	29 835	1,5
	1-4	106 914	0,0	109 224	2,2	110 449	1,1	111 764	1,2	110 554	-1,1	111 237	0,6
Kommuner <i>Local authorities</i>	1	77 312	-0,7	78 028	0,9	78 308	0,4	80 875	3,3	80 133	-0,9	80 581	0,6
	2	75 090	1,3	75 610	0,7	75 625	0,0	78 065	3,2	78 203	0,2	79 056	1,1
	3	57 948	0,5	58 211	0,5	58 904	1,2	59 776	1,5	59 774	0,0	60 699	1,5
	4	80 974	1,4	79 613	-1,7	79 951	0,4	80 684	0,9	81 553	1,1	83 104	1,9
	1-4	291 324	0,6	291 462	0,0	292 788	0,5	299 400	2,3	299 663	0,1	303 440	1,3

Medelantal sysselsatta fördelade på näringsgrenar-Average number of employed by kind of activity

		2001		2002		2003		2004		2005		2006		
		100	%	100	%	100	%	100	%	100	%	100	%	
24	Kemisk <i>Chemicals</i>	1	329	-4,1	348	5,8	345	-0,9	334	-3,2	311	-6,9	306	-1,6
		2	400	1,0	425	6,3	406	-4,5	390	-3,9	338	-13,3	343	1,5
		3	412	0,7	418	1,5	395	-5,5	384	-2,8	354	-7,8	363	2,5
		4	430	8,3	416	-3,3	398	-4,3	385	-3,3	359	-6,8	363	1,1
		1--4	393	1,8	402	2,3	386	-4,0	373	-3,4	341	-8,6	344	0,9
25	Gummi och plast <i>Rubber and plastic</i>	1	263	2,7	261	-0,8	258	-1,1	248	-3,9	243	-2,0	240	-1,2
		2	254	-0,4	248	-2,4	251	1,2	238	-5,2	239	0,4	231	-3,3
		3	250	0,0	231	-7,6	235	1,7	227	-3,4	226	-0,4	223	-1,3
		4	234	-5,6	228	-2,6	235	3,1	226	-3,8	222	-1,8	227	2,3
		1--4	250	-0,8	242	-3,2	245	1,2	235	-4,1	233	-0,9	231	-0,9
26	Jord och sten <i>Non-metallic mineral</i>	1	166	4,4	164	-1,2	156	-4,9	155	-0,6	141	-9,0	144	2,1
		2	161	1,3	167	3,7	159	-4,8	156	-1,9	145	-7,1	142	-2,1
		3	192	2,7	190	-1,0	180	-5,3	172	-4,4	155	-9,9	157	1,3
		4	193	-1,5	204	5,7	173	-15,2	177	2,3	161	-9,0	164	1,9
		1--4	178	1,7	181	1,7	167	-7,7	165	-1,2	151	-8,5	152	0,7
27-28	Metallframställning och metallvaror <i>Basic metals and fabricated metal</i>	1	1 235	5,0	1 199	-2,9	1 152	-3,9	1 162	0,9	1 168	0,5	1 172	0,3
		2	1 199	1,7	1 189	-0,8	1 170	-1,6	1 165	-0,4	1 183	1,5	1 158	-2,1
		3	1 086	1,1	1 060	-2,4	1 048	-1,1	1 055	0,7	1 034	-2,0	1 035	0,1
		4	988	-3,8	954	-3,4	943	-1,2	972	3,1	961	-1,1	984	2,4
		1--4	1 127	1,2	1 100	-2,4	1 079	-1,9	1 088	0,8	1 087	-0,1	1 088	0,1
27	Stål och metallverk <i>Basic metals</i>	1	328	5,5	347	5,8	330	-4,9	322	-2,4	333	3,4	333	0,0
		2	329	2,2	350	6,4	355	1,4	351	-1,1	363	3,4	358	-1,4
		3	319	3,2	330	3,4	333	0,9	332	-0,3	333	0,3	333	0,0
		4	300	0,7	310	3,3	313	1,0	328	4,8	326	-0,6	328	0,6
		1--4	319	2,9	334	4,7	333	-0,3	333	0,0	339	1,8	338	-0,3
28	Metallvaror <i>Fabricated metal</i>	1	907	4,9	852	-6,1	822	-3,5	840	2,2	835	-0,6	839	0,5
		2	870	1,5	839	-3,6	815	-2,9	814	-0,1	820	0,7	800	-2,4
		3	767	0,3	730	-4,8	715	-2,1	723	1,1	701	-3,0	702	0,1
		4	688	-5,6	644	-6,4	630	-2,2	644	2,2	635	-1,4	656	3,3
		1--4	808	0,5	766	-5,2	746	-2,6	755	1,2	748	-0,9	750	0,3
29	Maskinindustri <i>Machinery and equipment</i>	1	1 059	5,9	1 021	-3,6	1 024	0,3	992	-3,1	963	-2,9	999	3,7
		2	974	1,4	957	-1,7	956	-0,1	926	-3,1	918	-0,9	943	2,7
		3	981	0,0	989	0,8	966	-2,3	967	0,1	942	-2,6	986	4,7
		4	907	-1,1	957	5,5	917	-4,2	895	-2,4	910	1,7	936	2,9
		1--4	980	1,6	981	0,1	966	-1,5	945	-2,2	933	-1,3	966	3,5
30-33	El- och optik <i>Electrical and optical equipment</i>	1	1 028	8,3	924	-10,1	839	-9,2	751	-10,5	703	-6,4	672	-4,4
		2	1 095	5,3	969	-11,5	909	-6,2	798	-12,2	740	-7,3	739	-0,1
		3	998	2,6	898	-10,0	846	-5,8	764	-9,7	714	-6,5	728	2,0
		4	940	3,3	814	-13,4	772	-5,2	702	-9,1	658	-6,3	655	-0,5
		1--4	1 015	4,9	901	-11,2	841	-6,7	754	-10,3	705	-6,5	699	-0,9
30	Kontorsmaskiner och datorer <i>Office machinery and computers</i>	1	45	25,0	41	-8,9	42	2,4	40	-4,8	41	2,5	40	-2,4
		2	34	17,2	31	-8,8	32	3,2	33	3,1	32	-3,0	31	-3,1
		3	29	16,0	25	-13,8	26	4,0	25	-3,8	24	-4,0	24	0,0
		4	32	6,7	28	-12,5	29	3,6	30	3,4	29	-3,3	27	-6,9
		1--4	35	16,7	31	-11,4	32	3,2	32	0,0	32	0,0	31	-3,1
31	Elektriska maskiner <i>Electrical machinery</i>	1	310	14,4	288	-7,1	272	-5,6	510	¹	474	-7,1	453	-4,4
		2	328	10,8	301	-8,2	284	-5,6	537	¹	499	-7,1	494	-1,0
		3	278	8,2	248	-10,8	242	-2,4	455	¹	429	-5,7	435	1,4
		4	280	18,6	239	-14,6	223	-6,7	429	¹	405	-5,6	413	2,0
		1--4	299	12,8	269	-10,0	255	-5,2	483	¹	452	-6,4	449	-0,7
32	Radio, TV, teleprodukter <i>Radio, television and communication</i>	1	479	4,4	372	-22,3	310	-16,7	1. Från 2004 redovisas SNI 31 och 32 sammanslagna pga sekretess From 2004 onwards NACE 31 and 32 are summarized due to secrecy policy					
		2	499	-0,2	405	-18,8	344	-15,1						
		3	417	-6,9	342	-18,0	274	-19,9						
		4	382	-5,7	301	-21,2	252	-16,3						
		1--4	444	-2,0	355	-20,0	295	-16,9						
33	Precisions-, medicinska och optiska instrument <i>Precision, medical and optical instruments</i>	1	194	6,0	223	14,9	215	-3,6	201	-6,5	188	-6,5	179	-4,8
		2	234	8,8	232	-0,9	249	7,3	228	-8,4	209	-8,3	214	2,4
		3	274	12,8	283	3,3	304	7,4	284	-6,6	261	-8,1	269	3,1
		4	246	2,9	246	0,0	268	8,9	243	-9,3	224	-7,8	215	-4,0
		1--4	237	7,7	246	3,8	259	5,3	239	-7,7	221	-7,5	219	-0,9
34-35	Transportmedel <i>Transport equipment</i>	1	963	0,9	940	-2,4	969	3,1	961	-0,8	1 002	4,3	980	-2,2
		2	924	-0,5	965	4,4	978	1,3	963	-1,5	995	3,3	962	-3,3
		3	993	2,1	1 010	1,7	1 000	-1,0	996	-0,4	1 011	1,5	997	-1,4
		4	974	0,1	969	-0,5	980	1,1	1 000	2,0	985	-1,5	986	0,1
		1--4	964	0,7	971	0,7	982	1,1	980	-0,2	998	1,8	981	-1,7

Medelantal sysselsatta fördelade på näringsgrenar-Average number of employed by kind of activity

		100 personer-100 persons												
		Årlig utveckling i %-annual change in %												
	kv-q	2001		2002		2003		2004		2005		2006		
		100	%	100	%	100	%	100	%	100	%	100	%	
34	Motor och släpfordon	1	767	1,2	737	-3,9	762	3,4	760	-0,3	788	3,7	773	-1,9
	Motor vehicles and trailers	2	724	-1,5	761	5,1	775	1,8	772	-0,4	798	3,4	760	-4,8
		3	772	0,3	791	2,5	793	0,3	804	1,4	812	1,0	798	-1,7
		4	752	-1,2	750	-0,3	758	1,1	792	4,5	763	-3,7	774	1,4
		1-4	754	-0,3	760	0,8	772	1,6	782	1,3	790	1,0	776	-1,8
35	Andra transportmedel	1	196	0,0	203	3,6	207	2,0	201	-2,9	214	6,5	207	-3,3
	Other transport equipment	2	200	3,1	204	2,0	203	-0,5	191	-5,9	197	3,1	202	2,5
		3	221	8,9	219	-0,9	207	-5,5	192	-7,2	199	3,6	199	0,0
		4	222	4,7	219	-1,4	222	1,4	208	-6,3	222	6,7	212	-4,5
		1-4	210	4,5	211	0,5	210	-0,5	198	-5,7	208	5,1	205	-1,4
36-37	Övrig tillverkning	1	627	3,6	593	-5,4	567	-4,4	549	-3,2	544	-0,9	498	-8,5
	Manufacturing n.e.c.	2	580	3,8	553	-4,7	530	-4,2	515	-2,8	511	-0,8	476	-6,8
		3	498	0,2	475	-4,6	443	-6,7	434	-2,0	403	-7,1	399	-1,0
		4	475	-4,8	471	-0,8	456	-3,2	431	-5,5	416	-3,5	420	1,0
		1-4	545	0,9	523	-4,0	499	-4,6	482	-3,4	469	-2,7	448	-4,5
40-41	El, gas, värme, vatten	1	287	-5,6	272	-5,2	298	9,6	322	8,1	350	8,7	344	-1,7
	Electricity, gas, water	2	287	-0,7	295	2,8	334	13,2	343	2,7	362	5,5	364	0,6
		3	280	-2,4	288	2,9	336	16,7	337	0,3	346	2,7	342	-1,2
		4	352	-0,6	353	0,3	400	13,3	413	3,3	405	-1,9	397	-2,0
		1-4	301	-2,6	302	0,3	342	13,2	354	3,5	366	3,4	362	-1,1
45	Byggindustri	1	2 184	9,3	2 195	0,5	2 156	-1,8	2 136	-0,9	2 182	2,2	2 294	5,1
	Construction	2	2 529	6,7	2 546	0,7	2 545	0,0	2 551	0,2	2 616	2,5	2 797	6,9
		3	2 565	5,5	2 586	0,8	2 542	-1,7	2 589	1,8	2 691	3,9	2 910	8,1
		4	2 155	4,3	2 181	1,2	2 125	-2,6	2 184	2,8	2 280	4,4	2 439	7,0
		1-4	2 358	6,4	2 377	0,8	2 342	-1,5	2 365	1,0	2 443	3,3	2 610	6,8
50-95	Tjänsteproducenter	1	17 377	5,5	17 617	1,4	17 472	-0,8	17 300	-1,0	17 374	0,4	17 864	2,8
	Producers of services	2	17 528	2,2	17 700	1,0	17 611	-0,5	17 476	-0,8	17 591	0,7	18 057	2,6
		3	18 618	2,9	18 642	0,1	18 502	-0,8	18 433	-0,4	18 798	2,0	19 366	3,0
		4	18 442	1,8	18 446	0,0	18 392	-0,3	18 288	-0,6	18 830	3,0	19 418	3,1
		1-4	17 992	3,1	18 101	0,6	17 993	-0,6	17 874	-0,7	18 154	1,6	18 684	2,9
50-52	Parti- och detaljhandel	1	5 213	3,5	5 150	-1,2	5 082	-1,3	5 097	0,3	5 137	0,8	5 226	1,7
	Wholesale and retail trade	2	5 166	0,8	5 129	-0,7	5 190	1,2	5 147	-0,8	5 155	0,2	5 216	1,2
		3	5 927	1,5	5 932	0,1	6 004	1,2	5 953	-0,8	6 052	1,7	6 139	1,4
		4	5 642	0,2	5 569	-1,3	5 681	2,0	5 644	-0,7	5 771	2,3	5 867	1,7
		1-4	5 487	1,5	5 445	-0,8	5 489	0,8	5 460	-0,5	5 529	1,3	5 612	1,5
55	Hotell och restaurang	1	1 144	5,7	1 152	0,7	1 153	0,1	1 141	-1,0	1 132	-0,8	1 155	2,0
	Hotels and restaurants	2	1 258	0,8	1 222	-2,9	1 212	-0,8	1 231	1,6	1 247	1,3	1 280	2,6
		3	1 285	2,6	1 242	-3,3	1 234	-0,6	1 239	0,4	1 273	2,7	1 350	6,0
		4	1 164	0,9	1 152	-1,0	1 174	1,9	1 165	-0,8	1 188	2,0	1 246	4,9
		1-4	1 213	2,4	1 192	-1,7	1 193	0,1	1 194	0,1	1 210	1,3	1 258	4,0
60-64	Transport och kommunikation	1	2 551	-1,0	2 560	0,4	2 516	-1,7	2 464	-2,1	2 398	-2,7	2 438	1,7
	Transport and communication	2	2 767	-3,1	2 780	0,5	2 704	-2,7	2 622	-3,0	2 612	-0,4	2 623	0,4
		3	3 097	-0,3	3 062	-1,1	2 951	-3,6	2 912	-1,3	2 941	1,0	2 929	-0,4
		4	2 903	-2,2	2 892	-0,4	2 809	-2,9	2 733	-2,7	2 770	1,4	2 765	-0,2
		1-4	2 830	-1,6	2 824	-0,2	2 745	-2,8	2 683	-2,3	2 681	-0,1	2 691	0,4
60	Landtransport	1	1 070	-2,4	1 129	5,5	1 139	0,9	1 104	-3,1	1 097	-0,6	1 137	3,6
	Land transport	2	1 128	-6,8	1 151	2,0	1 118	-2,9	1 121	0,3	1 122	0,1	1 152	2,7
		3	1 211	-6,3	1 182	-2,4	1 146	-3,0	1 155	0,8	1 190	3,0	1 185	-0,4
		4	1 202	-4,4	1 205	0,2	1 188	-1,4	1 176	-1,0	1 221	3,8	1 226	0,4
		1-4	1 153	-5,0	1 167	1,2	1 148	-1,6	1 139	-0,8	1 158	1,7	1 175	1,5
61	Rederier	1	115	-5,7	110	-4,3	111	0,9	108	-2,7	111	2,8	110	-0,9
	Water transport	2	124	-1,6	134	8,1	135	0,7	139	3,0	134	-3,6	137	2,2
		3	134	-2,9	142	6,0	141	-0,7	144	2,1	139	-3,5	143	2,9
		4	127	0,0	138	8,7	146	5,8	149	2,1	149	0,0	138	-7,4
		1-4	125	-2,3	131	4,8	133	1,5	135	1,5	133	-1,5	133	0,0
62	Flygbolag	1	85	2,4	85	0,0	80	-5,9	75	-6,3	44	-41,3	41	-6,8
	Air transport	2	98	0,0	90	-8,2	86	-4,4	82	-4,7	54	-34,1	53	-1,9
		3	104	5,1	90	-13,5	92	2,2	86	-6,5	56	-34,9	54	-3,6
		4	88	-8,3	86	-2,3	86	0,0	80	-7,0	52	-35,0	52	0,0
		1-4	94	0,0	88	-6,4	86	-2,3	81	-5,8	52	-35,8	50	-3,8
63	Service till transport	1	502	5,5	473	-5,8	471	-0,4	478	1,5	494	3,3	518	4,9
	Supporting and auxiliary transport activities	2	542	2,8	530	-2,2	533	0,6	523	-1,9	553	5,7	579	4,7
		3	615	7,5	601	-2,3	592	-1,5	589	-0,5	624	5,9	649	4,0
		4	545	-2,3	548	0,6	529	-3,5	530	0,2	553	4,3	575	4,0
		1-4	551	3,4	538	-2,4	531	-1,3	530	-0,2	556	4,9	581	4,5

Medelantal sysselsatta fördelade på näringsgrenar-Average number of employed by kind of activity

		2001		2002		2003		2004		2005		2006		
		100	%	100	%	100	%	100	%	100	%	100	%	
64	Post och teleföretag	1	779	-2,6	763	-2,1	715	-6,3	699	-2,2	652	-6,7	632	-3,1
	Post, telecommunication	2	875	-2,2	875	0,0	832	-4,9	757	-9,0	749	-1,1	702	-6,3
		3	1 033	3,0	1 047	1,4	980	-6,4	938	-4,3	932	-0,6	898	-3,6
		4	941	1,2	915	-2,8	860	-6,0	798	-7,2	795	-0,4	774	-2,6
		1--4	907	0,0	900	-0,8	847	-5,9	798	-5,8	782	-2,0	752	-3,8
65-67	Kreditinstitut och försäkringsbolag	1	948	0,2	962	1,5	911	-5,3	917	0,7	913	-0,4	927	1,5
	Financial intermediation	2	880	-0,7	890	1,1	838	-5,8	831	-0,8	819	-1,4	859	4,9
		3	908	-1,0	941	3,6	885	-6,0	876	-1,0	855	-2,4	881	3,0
		4	1 016	-0,8	1 051	3,4	990	-5,8	987	-0,3	978	-0,9	1 012	3,5
		1--4	938	-0,5	961	2,5	906	-5,7	903	-0,3	892	-1,2	920	3,1
70-74	Fastigheter, företags- tjänster	1	5 014	9,7	5 117	2,1	5 099	-0,4	4 946	-3,0	5 010	1,3	5 230	4,4
	Real estate, business activities	2	4 708	5,5	4 750	0,9	4 714	-0,8	4 685	-0,6	4 801	2,5	5 030	4,8
		3	4 683	6,4	4 564	-2,5	4 506	-1,3	4 477	-0,6	4 658	4,0	4 915	5,5
		4	5 047	5,2	4 966	-1,6	4 894	-1,4	4 936	0,9	5 184	5,0	5 452	5,2
		1--4	4 863	6,7	4 849	-0,3	4 803	-0,9	4 761	-0,9	4 915	3,2	5 159	5,0
70.2 del Småhus, fritidshus	One- and two-family houses	1												
		2												
		3												
		4												
		1--4												
70 övr Fastighetsförvaltning	Other real estate	1	571	6,1	558	-2,3	553	-0,9	559	1,1	542	-3,0	574	5,9
		2	612	-1,0	653	6,7	654	0,2	689	5,4	692	0,4	737	6,5
		3	617	-0,2	640	3,7	635	-0,8	640	0,8	651	1,7	681	4,6
		4	612	-2,4	657	7,4	614	-6,5	613	-0,2	611	-0,3	641	4,9
		1--4	603	0,5	627	4,0	614	-2,1	625	1,8	624	-0,2	658	5,4
71-74	Uthyrning, data och andra företags- tjänster	1	4 443	10,1	4 559	2,6	4 546	-0,3	4 387	-3,5	4 468	1,8	4 656	4,2
	Renting, computer and other business activities	2	4 096	6,5	4 097	0,0	4 060	-0,9	3 996	-1,6	4 109	2,8	4 293	4,5
		3	4 066	7,5	3 924	-3,5	3 871	-1,4	3 837	-0,9	4 007	4,4	4 234	5,7
		4	4 435	6,3	4 309	-2,8	4 280	-0,7	4 323	1,0	4 573	5,8	4 811	5,2
		1--4	4 260	7,6	4 222	-0,9	4 189	-0,8	4 136	-1,3	4 291	3,7	4 501	4,9
80-85	Utbildning, hälso- och sjukvård, omsorg	1	1 229	14,2	1 357	10,4	1 395	2,8	1 405	0,7	1 461	4,0	1 540	5,4
	Education, health and social work	2	1 378	7,7	1 526	10,7	1 563	2,4	1 544	-1,2	1 568	1,6	1 647	5,0
		3	1 454	7,1	1 613	10,9	1 638	1,5	1 672	2,1	1 722	3,0	1 791	4,0
		4	1 380	5,6	1 535	11,2	1 553	1,2	1 532	-1,4	1 611	5,2	1 696	5,3
		1--4	1 360	8,4	1 508	10,9	1 537	1,9	1 538	0,1	1 591	3,4	1 670	5,0
90-95	Samhälleliga och personliga tjänster	1	1 278	8,5	1 319	3,2	1 316	-0,2	1 330	1,1	1 323	-0,5	1 348	1,9
	Community, social and personal service	2	1 371	6,2	1 403	2,3	1 390	-0,9	1 416	1,9	1 389	-1,9	1 402	0,9
		3	1 264	3,4	1 288	1,9	1 284	-0,3	1 304	1,6	1 297	-0,5	1 361	4,9
		4	1 290	4,0	1 281	-0,7	1 291	0,8	1 291	0,0	1 328	2,9	1 380	3,9
		1--4	1 301	5,5	1 322	1,6	1 320	-0,2	1 335	1,1	1 336	0,1	1 374	2,8
Hushållens icke- vinstdrivande organisationer NPISH		1	1 104	-0,8	1 134	2,7	1 171	3,3	1 206	3,0	1 232	2,2	1 217	-1,2
		2	1 092	1,3	1 086	-0,5	1 139	4,9	1 132	-0,6	1 102	-2,7	1 137	3,2
		3	1 069	1,6	1 086	1,6	1 131	4,1	1 133	0,2	1 117	-1,4	1 140	2,1
		4	985	0,0	1 003	1,8	1 047	4,4	1 051	0,4	1 085	3,2	1 046	-3,6
		1--4	1 063	0,6	1 077	1,3	1 122	4,2	1 131	0,8	1 134	0,3	1 135	0,1
Offentliga myndigheter Government		1	13 202	0,4	13 383	1,4	13 527	1,1	13 637	0,8	13 603	-0,2	13 657	0,4
		2	13 058	1,2	13 169	0,9	13 350	1,4	13 394	0,3	13 397	0,0	13 476	0,6
		3	13 093	1,4	13 325	1,8	13 495	1,3	13 554	0,4	13 501	-0,4	13 705	1,5
		4	12 830	1,3	12 924	0,7	12 966	0,3	12 996	0,2	12 937	-0,5	13 211	2,1
		1--4	13 046	1,1	13 200	1,2	13 334	1,0	13 395	0,5	13 360	-0,3	13 513	1,1
Stat och socialförsäkring Central government and social authorities		1	2 364	-1,1	2 390	1,1	2 437	2,0	2 445	0,3	2 441	-0,2	2 417	-1,0
		2	2 392	-0,5	2 419	1,1	2 471	2,1	2 459	-0,5	2 420	-1,6	2 422	0,1
		3	2 355	0,7	2 408	2,3	2 467	2,5	2 433	-1,4	2 406	-1,1	2 454	2,0
		4	2 317	-0,3	2 363	2,0	2 421	2,5	2 375	-1,9	2 357	-0,8	2 413	2,4
		1--4	2 357	-0,3	2 395	1,6	2 449	2,3	2 428	-0,9	2 406	-0,9	2 427	0,9
Kommuner Local authorities		1	10 838	0,7	10 993	1,4	11 090	0,9	11 192	0,9	11 162	-0,3	11 240	0,7
		2	10 666	1,6	10 750	0,8	10 879	1,2	10 935	0,5	10 977	0,4	11 054	0,7
		3	10 738	1,6	10 917	1,7	11 028	1,0	11 121	0,8	11 095	-0,2	11 251	1,4
		4	10 513	1,6	10 561	0,5	10 545	-0,2	10 621	0,7	10 580	-0,4	10 798	2,1
		1--4	10 689	1,4	10 805	1,1	10 885	0,7	10 967	0,8	10 954	-0,1	11 086	1,2

Löner och sociala avgifter, Compensation of employees

Löpande priser -current prices

Mnkr-million SEK

	kv-q	2001 Mnkr	2002 Mnkr	2003 Mnkr	2004 Mnkr	2005 Mnkr	2006 Mnkr
<i>Hela ekonomin, Total economy</i>							
Löner och sociala avgifter	1	311 009	324 334	336 399	345 589	355 442	368 287
	2	334 771	344 197	353 426	365 795	376 667	389 364
<i>Compensation of employees</i>	3	332 011	340 134	352 979	363 510	375 610	391 324
	4	329 637	341 098	347 120	357 391	375 950	390 340
	1-4	1 307 428	1 349 763	1 389 924	1 432 285	1 483 669	1 539 315
<i>Egentliga löner</i>							
<i>Wages and salaries</i>	1	228 482	238 079	244 811	251 489	257 700	270 991
	2	246 544	253 937	258 890	265 726	275 128	289 667
	3	244 274	251 152	258 308	263 702	273 179	288 741
	4	242 725	249 304	254 080	261 094	274 337	289 479
	1-4	962 025	992 472	1 016 089	1 042 011	1 080 344	1 138 878
<i>Arbetsgivares sociala avgifter</i>							
<i>Employers' social contributions</i>	1	82 527	86 255	91 588	94 100	97 742	97 296
	2	88 227	90 260	94 536	100 069	101 539	99 697
	3	87 737	88 982	94 671	99 808	102 431	102 583
	4	86 912	91 794	93 040	96 297	101 613	100 861
	1-4	345 403	357 291	373 835	390 274	403 325	400 437
<i>Näringslivet totalt, Market producers and producers for own final use total</i>							
Löner och sociala avgifter	1	220 082	226 579	233 217	237 031	245 605	255 112
	2	233 826	240 762	244 976	253 058	261 928	269 618
<i>Compensation of employees</i>	3	237 499	237 187	242 413	249 964	260 050	270 155
	4	229 181	236 708	236 927	245 338	258 260	269 964
	1-4	920 588	941 236	957 533	985 391	1 025 843	1 064 849
<i>Egentliga löner</i>							
<i>Wages and salaries</i>	1	162 124	167 062	170 285	173 336	178 535	188 687
	2	173 610	178 905	181 079	184 545	192 511	202 500
	3	175 163	176 188	178 639	181 992	190 046	200 688
	4	169 508	173 538	174 688	180 504	189 380	202 035
	1-4	680 405	695 693	704 691	720 377	750 472	793 910
<i>Arbetsgivares sociala avgifter</i>							
<i>Employers' social contributions</i>	1	57 958	59 517	62 932	63 695	67 070	66 425
	2	60 216	61 857	63 897	68 513	69 417	67 118
	3	62 336	60 999	63 774	67 972	70 004	69 467
	4	59 673	63 170	62 239	64 834	68 880	67 929
	1-4	240 183	245 543	252 842	265 014	275 371	270 939
<i>Näringslivet ofördelat, Market producers and producers for own final use discrepancy</i>							
Löner och sociala avgifter	1	1 669	912	2 351	305	1 376	1 964
	2	-5 084	-2 552	-1 801	144	-1 879	-2 720
<i>Compensation of employees</i>	3	4 279	548	1 073	2 465	2 263	2 910
	4	-864	1 092	-1 623	-2 914	-1 760	-2 154
	1-4	0	0	0	0	0	0
<i>Egentliga löner</i>							
<i>Wages and salaries</i>	1	847	415	501	410	-41	43
	2	-2 973	-947	-540	-347	-489	-542
	3	2 715	1 215	969	979	1 406	1 380
	4	-589	-683	-930	-1 042	-876	-881
	1-4	0	0	0	0	0	0
<i>Arbetsgivares sociala avgifter</i>							
<i>Employers' social contributions</i>	1	822	497	1 850	-105	1 417	1 921
	2	-2 111	-1 605	-1 261	491	-1 390	-2 178
	3	1 564	-667	104	1 486	857	1 530
	4	-275	1 775	-693	-1 872	-884	-1 273
	1-4	0	0	0	0	0	0
<i>Näringslivet branschfördelat, Market producers and producers for own final use allocated by activity</i>							
Löner och sociala avgifter	1	218 413	225 667	230 866	236 726	244 229	253 148
	2	238 910	243 314	246 777	252 914	263 807	272 338
<i>Compensation of employees</i>	3	233 220	236 639	241 340	247 499	257 787	267 245
	4	230 045	235 616	238 550	248 252	260 020	272 118
	1-4	920 588	941 236	957 533	985 391	1 025 843	1 064 849
<i>Egentliga löner</i>							
<i>Wages and salaries</i>	1	161 277	166 647	169 784	172 926	178 576	188 644
	2	176 583	179 852	181 619	184 892	193 000	203 042
	3	172 448	174 973	177 670	181 013	188 640	199 308
	4	170 097	174 221	175 618	181 546	190 256	202 916
	1-4	680 405	695 693	704 691	720 377	750 472	793 910
<i>Arbetsgivares sociala avgifter</i>							
<i>Employers' social contributions</i>	1	57 136	59 020	61 082	63 800	65 653	64 504
	2	62 327	63 462	65 158	68 022	70 807	69 296
	3	60 772	61 666	63 670	66 486	69 147	67 937
	4	59 948	61 395	62 932	66 706	69 764	69 202
	1-4	240 183	245 543	252 842	265 014	275 371	270 939

Löner och sociala avgifter, Compensation of employees

Löpande priser -current prices

Mnkr-million SEK

	kv-q	2001	2002	2003	2004	2005	2006
		Mnkr	Mnkr	Mnkr	Mnkr	Mnkr	Mnkr
01-45 Varuproducenter, Producers of goods							
Löner och sociala avgifter	1	88 459	90 600	92 997	94 728	96 461	98 823
	2	99 348	101 153	102 030	103 870	107 455	109 417
Compensation of employees	3	96 366	96 589	98 014	100 049	102 570	105 832
	4	94 489	96 209	97 105	100 674	103 652	108 355
	1--4	378 662	384 551	390 146	399 321	410 138	422 427
Egentliga löner Wages and salaries							
	1	65 839	67 387	68 791	69 731	71 232	74 271
	2	73 977	75 275	75 514	76 503	79 368	82 250
	3	71 763	71 883	72 549	73 711	75 769	79 567
	4	70 385	71 614	71 897	74 182	76 574	81 461
	1--4	281 964	286 159	288 751	294 127	302 943	317 549
Arbetsgivares sociala avgifter Employers' social contributions							
	1	22 620	23 213	24 206	24 997	25 229	24 552
	2	25 371	25 878	26 516	27 367	28 087	27 167
	3	24 603	24 706	25 465	26 338	26 801	26 265
	4	24 104	24 595	25 208	26 492	27 078	26 894
	1--4	96 698	98 392	101 395	105 194	107 195	104 878
01-05 Jordbruk, skogsbruk och fiske, Agriculture, forestry and fishing							
Löner och sociala avgifter	1	2 256	2 428	2 411	2 435	2 627	2 690
	2	2 716	2 880	2 879	2 960	3 245	3 144
Compensation of employees	3	2 959	3 068	3 187	3 208	3 515	3 481
	4	2 811	2 905	3 023	3 070	3 335	3 347
	1--4	10 742	11 281	11 500	11 673	12 722	12 662
Egentliga löner Wages and salaries							
	1	1 751	1 879	1 854	1 870	1 981	2 057
	2	2 108	2 231	2 215	2 274	2 447	2 405
	3	2 298	2 378	2 452	2 466	2 650	2 662
	4	2 183	2 251	2 326	2 359	2 515	2 560
	1--4	8 340	8 739	8 847	8 969	9 593	9 684
Arbetsgivares sociala avgifter Employers' social contributions							
	1	505	549	557	565	646	633
	2	608	649	664	686	798	739
	3	661	690	735	742	865	819
	4	628	654	697	711	820	787
	1--4	2 402	2 542	2 653	2 704	3 129	2 978
10-14 Mineralutvinningsindustri, Mining and quarrying							
Löner och sociala avgifter	1	635	680	755	750	840	896
	2	705	732	805	833	899	961
Compensation of employees	3	731	752	825	860	912	970
	4	658	707	774	800	872	930
	1--4	2 729	2 871	3 159	3 243	3 523	3 757
Egentliga löner Wages and salaries							
	1	472	505	558	551	623	676
	2	524	544	595	612	667	725
	3	544	558	609	632	677	732
	4	489	525	572	588	647	702
	1--4	2 029	2 132	2 334	2 383	2 614	2 835
Arbetsgivares sociala avgifter Employers' social contributions							
	1	163	175	197	199	217	220
	2	181	188	210	221	232	236
	3	187	194	216	228	235	238
	4	169	182	202	212	225	228
	1--4	700	739	825	860	909	922
15-37 Tillverkningsindustri, Manufacturing							
Löner och sociala avgifter	1	65 845	66 741	68 719	69 374	69 231	69 927
	2	73 431	73 727	74 374	75 279	76 214	76 279
Compensation of employees	3	70 656	70 220	70 960	71 829	72 009	73 291
	4	68 059	69 210	69 492	71 509	71 849	73 634
	1--4	277 991	279 898	283 545	287 991	289 303	293 131
Egentliga löner Wages and salaries							
	1	48 812	49 387	50 578	50 804	51 063	52 495
	2	54 454	54 570	54 756	55 140	56 216	57 273
	3	52 388	51 971	52 238	52 619	53 116	55 032
	4	50 468	51 228	51 162	52 385	52 997	55 287
	1--4	206 122	207 156	208 734	210 948	213 392	220 087
Arbetsgivares sociala avgifter Employers' social contributions							
	1	17 033	17 354	18 141	18 570	18 168	17 432
	2	18 977	19 157	19 618	20 139	19 998	19 006
	3	18 268	18 249	18 722	19 210	18 893	18 259
	4	17 591	17 982	18 330	19 124	18 852	18 347
	1--4	71 869	72 742	74 811	77 043	75 911	73 044

Löner och sociala avgifter, Compensation of employees

Löpande priser -current prices

Mnkr-million SEK

	kv-q	2001	2002	2003	2004	2005	2006
		Mnkr	Mnkr	Mnkr	Mnkr	Mnkr	Mnkr
15-16 Livsmedel, drycker och tobak, Food beverages and tobacco							
Löner och sociala avgifter	1	4 792	4 993	5 195	5 325	5 161	5 010
Compensation of employees	2	5 259	5 461	5 538	5 619	5 584	5 477
	3	5 565	5 623	5 757	5 821	5 704	5 590
	4	5 043	5 180	5 265	5 357	5 222	5 075
	1-4	20 659	21 257	21 755	22 122	21 671	21 152
Egentliga löner Wages and salaries							
	1	3 572	3 714	3 834	3 922	3 830	3 781
	2	3 920	4 063	4 088	4 138	4 144	4 133
	3	4 148	4 183	4 249	4 287	4 233	4 219
	4	3 759	3 853	3 886	3 945	3 876	3 830
	1-4	15 399	15 813	16 057	16 292	16 083	15 963
Arbetsgivares sociala avgifter Employers' social contributions							
	1	1 220	1 279	1 361	1 403	1 331	1 229
	2	1 339	1 398	1 450	1 481	1 440	1 344
	3	1 417	1 440	1 508	1 534	1 471	1 371
	4	1 284	1 327	1 379	1 412	1 346	1 245
	1-4	5 260	5 444	5 698	5 830	5 588	5 189
17-19 Textil, beklädnad och läder, Textiles, clothing and leather							
Löner och sociala avgifter	1	822	805	814	810	780	722
Compensation of employees	2	927	926	914	897	854	805
	3	851	846	850	840	805	754
	4	844	857	844	830	802	768
	1-4	3 444	3 434	3 422	3 377	3 241	3 049
Egentliga löner Wages and salaries							
	1	617	603	607	601	579	545
	2	697	695	682	667	634	608
	3	638	634	633	624	598	569
	4	633	643	629	617	596	580
	1-4	2 585	2 575	2 551	2 509	2 407	2 302
Arbetsgivares sociala avgifter Employers' social contributions							
	1	205	202	207	209	201	177
	2	230	231	232	230	220	197
	3	213	212	217	216	207	185
	4	211	214	215	213	206	188
	1-4	859	859	871	868	834	747
20 Trävaror, Wood							
Löner och sociala avgifter	1	2 728	2 752	2 823	2 875	2 989	3 055
Compensation of employees	2	3 164	3 128	3 188	3 283	3 538	3 579
	3	3 004	3 014	3 061	3 172	3 422	3 501
	4	2 873	2 985	3 016	3 164	3 420	3 531
	1-4	11 769	11 879	12 088	12 494	13 369	13 666
Egentliga löner Wages and salaries							
	1	2 048	2 063	2 103	2 134	2 228	2 314
	2	2 376	2 345	2 375	2 437	2 637	2 711
	3	2 255	2 259	2 280	2 355	2 551	2 652
	4	2 157	2 237	2 246	2 349	2 549	2 675
	1-4	8 836	8 904	9 004	9 275	9 965	10 352
Arbetsgivares sociala avgifter Employers' social contributions							
	1	680	689	720	741	761	741
	2	788	783	813	846	901	868
	3	749	755	781	817	871	849
	4	716	748	770	815	871	856
	1-4	2 933	2 975	3 084	3 219	3 404	3 314
21-22 Massa, papper, grafisk industri och förlag, Pulp, paper, publishing and printing							
Löner och sociala avgifter	1	8 455	8 473	8 554	8 580	8 679	8 463
Compensation of employees	2	9 173	9 137	8 998	9 051	9 148	8 922
	3	8 758	8 636	8 667	8 710	8 763	8 616
	4	8 431	8 493	8 472	8 589	8 727	8 517
	1-4	34 817	34 739	34 691	34 930	35 317	34 518
Egentliga löner Wages and salaries							
	1	6 256	6 261	6 290	6 273	6 382	6 337
	2	6 787	6 752	6 616	6 618	6 727	6 681
	3	6 480	6 381	6 373	6 368	6 444	6 452
	4	6 238	6 274	6 229	6 278	6 416	6 377
	1-4	25 761	25 668	25 508	25 537	25 969	25 847
Arbetsgivares sociala avgifter Employers' social contributions							
	1	2 199	2 212	2 264	2 307	2 297	2 126
	2	2 386	2 385	2 382	2 433	2 421	2 241
	3	2 278	2 255	2 294	2 342	2 319	2 164
	4	2 193	2 219	2 243	2 311	2 311	2 140
	1-4	9 056	9 071	9 183	9 393	9 348	8 671

Löner och sociala avgifter, Compensation of employees

Löpande priser -current prices		Mnkr-million SEK					
	kv-q	2001	2002	2003	2004	2005	2006
		Mnkr	Mnkr	Mnkr	Mnkr	Mnkr	Mnkr
21 Massa och papper, Pulp and paper							
Löner och sociala	1	4 046	4 197	4 288	4 347	4 352	4 173
avgifter	2	4 421	4 540	4 482	4 576	4 562	4 393
Compensation of	3	4 258	4 273	4 346	4 373	4 319	4 212
employees	4	4 011	4 115	4 116	4 166	4 210	4 058
	1--4	16 736	17 125	17 232	17 462	17 443	16 836
Egentliga löner	1	3 007	3 114	3 164	3 193	3 226	3 146
Wages and salaries	2	3 285	3 369	3 307	3 361	3 382	3 312
	3	3 164	3 171	3 206	3 212	3 202	3 176
	4	2 981	3 053	3 037	3 060	3 121	3 060
	1--4	12 437	12 707	12 714	12 826	12 931	12 694
Arbetsgivares sociala	1	1 039	1 083	1 124	1 154	1 126	1 027
avgifter	2	1 136	1 171	1 175	1 215	1 180	1 081
Employers' social	3	1 094	1 102	1 140	1 161	1 117	1 036
contributions	4	1 030	1 062	1 079	1 106	1 089	998
	1--4	4 299	4 418	4 518	4 636	4 512	4 142
22 Grafisk industri och förlag, Publishing and printing							
Löner och sociala	1	4 409	4 276	4 266	4 233	4 327	4 290
avgifter	2	4 752	4 597	4 516	4 475	4 586	4 529
Compensation of	3	4 500	4 363	4 321	4 337	4 444	4 404
employees	4	4 420	4 378	4 356	4 423	4 517	4 459
	1--4	18 081	17 614	17 459	17 468	17 874	17 682
Egentliga löner	1	3 249	3 147	3 126	3 080	3 156	3 191
Wages and salaries	2	3 502	3 383	3 309	3 257	3 345	3 369
	3	3 316	3 210	3 167	3 156	3 242	3 276
	4	3 257	3 221	3 192	3 218	3 295	3 317
	1--4	13 324	12 961	12 794	12 711	13 038	13 153
Arbetsgivares sociala	1	1 160	1 129	1 140	1 153	1 171	1 099
avgifter	2	1 250	1 214	1 207	1 218	1 241	1 160
Employers' social	3	1 184	1 153	1 154	1 181	1 202	1 128
contributions	4	1 163	1 157	1 164	1 205	1 222	1 142
	1--4	4 757	4 653	4 665	4 757	4 836	4 529
23 Petroleum och stenkol, Petroleum and coke							
Löner och sociala	1	275	307	338	321	298	297
avgifter	2	320	360	374	368	328	320
Compensation of	3	316	324	362	357	313	338
employees	4	307	323	338	375	346	390
	1--4	1 218	1 314	1 412	1 421	1 285	1 345
Egentliga löner	1	201	224	246	232	217	221
Wages and salaries	2	234	263	272	266	239	238
	3	232	237	263	258	228	251
	4	225	236	246	271	252	290
	1--4	892	960	1 027	1 027	936	1 000
Arbetsgivares sociala	1	74	83	92	89	81	76
avgifter	2	86	97	102	102	89	82
Employers' social	3	84	87	99	99	85	87
contributions	4	82	87	92	104	94	100
	1--4	326	354	385	394	349	345
24 Kemiprodukter, Chemicals							
Löner och sociala	1	4 422	4 671	5 029	4 865	4 622	4 649
avgifter	2	4 928	5 299	5 445	5 810	5 281	5 454
Compensation of	3	4 968	4 922	4 939	4 877	4 717	4 759
employees	4	4 647	4 763	4 838	4 905	4 785	4 915
	1--4	18 965	19 655	20 251	20 457	19 405	19 777
Egentliga löner	1	3 236	3 405	3 651	3 506	3 363	3 450
Wages and salaries	2	3 607	3 864	3 954	4 187	3 842	4 048
	3	3 636	3 589	3 586	3 515	3 432	3 532
	4	3 401	3 472	3 513	3 535	3 481	3 648
	1--4	13 880	14 330	14 704	14 743	14 118	14 678
Arbetsgivares sociala	1	1 186	1 266	1 378	1 359	1 259	1 199
avgifter	2	1 321	1 435	1 491	1 623	1 439	1 406
Employers' social	3	1 332	1 333	1 353	1 362	1 285	1 227
contributions	4	1 246	1 291	1 325	1 370	1 304	1 267
	1--4	5 085	5 325	5 547	5 714	5 287	5 099

Löner och sociala avgifter, Compensation of employees

Löpande priser -current prices

Mnkr-million SEK

	kv-q	2001	2002	2003	2004	2005	2006
		Mnkr	Mnkr	Mnkr	Mnkr	Mnkr	Mnkr
25 Gummi och plast, Rubber and plastic							
Löner och sociala avgifter	1	2 103	2 073	2 234	2 273	2 304	2 317
Compensation of employees	2	2 356	2 341	2 457	2 487	2 534	2 521
	3	2 231	2 228	2 315	2 348	2 405	2 477
	4	2 195	2 182	2 295	2 314	2 383	2 486
	1--4	8 885	8 824	9 301	9 422	9 626	9 801
Egentliga löner Wages and salaries							
	1	1 568	1 544	1 654	1 676	1 710	1 749
	2	1 757	1 744	1 819	1 834	1 881	1 903
	3	1 664	1 660	1 714	1 731	1 785	1 870
	4	1 637	1 625	1 699	1 706	1 769	1 877
	1--4	6 626	6 573	6 886	6 947	7 145	7 399
Arbetsgivares sociala avgifter Employers' social contributions							
	1	535	529	580	597	594	568
	2	599	597	638	653	653	618
	3	567	568	601	617	620	607
	4	558	557	596	608	614	609
	1--4	2 259	2 251	2 415	2 475	2 481	2 402
26 Jord och sten, Non-metallic minerals							
Löner och sociala avgifter	1	1 441	1 436	1 512	1 551	1 431	1 457
Compensation of employees	2	1 649	1 617	1 715	1 695	1 571	1 564
	3	1 632	1 794	1 672	1 708	1 595	1 617
	4	1 591	1 730	1 626	1 682	1 539	1 584
	1--4	6 313	6 577	6 525	6 636	6 136	6 222
Egentliga löner Wages and salaries							
	1	1 073	1 068	1 118	1 141	1 060	1 098
	2	1 228	1 202	1 268	1 247	1 163	1 178
	3	1 215	1 333	1 236	1 257	1 181	1 218
	4	1 185	1 286	1 202	1 238	1 140	1 193
	1--4	4 701	4 889	4 824	4 883	4 544	4 687
Arbetsgivares sociala avgifter Employers' social contributions							
	1	368	368	394	410	371	359
	2	421	415	447	448	408	386
	3	417	461	436	451	414	399
	4	406	444	424	444	399	391
	1--4	1 612	1 688	1 701	1 753	1 592	1 535
27-28 Metallframställning och metallvaror, Basic metal and fabricated metal							
Löner och sociala avgifter	1	8 975	9 092	9 171	9 508	9 844	10 021
Compensation of employees	2	10 245	10 210	10 295	10 784	11 195	11 417
	3	9 577	9 712	9 783	10 387	10 476	10 898
	4	9 365	9 671	9 672	10 324	10 574	11 051
	1--4	38 162	38 685	38 921	41 003	42 089	43 387
Egentliga löner Wages and salaries							
	1	6 709	6 783	6 802	7 023	7 315	7 571
	2	7 660	7 617	7 637	7 967	8 319	8 625
	3	7 161	7 245	7 256	7 673	7 784	8 233
	4	7 003	7 216	7 175	7 627	7 857	8 349
	1--4	28 533	28 861	28 870	30 290	31 275	32 778
Arbetsgivares sociala avgifter Employers' social contributions							
	1	2 266	2 309	2 369	2 485	2 529	2 450
	2	2 585	2 593	2 658	2 817	2 876	2 792
	3	2 416	2 467	2 527	2 714	2 692	2 665
	4	2 362	2 455	2 497	2 697	2 717	2 702
	1--4	9 629	9 824	10 051	10 713	10 814	10 609
27 Stål och metallverk, Basic metals							
Löner och sociala avgifter	1	2 893	3 105	3 179	3 279	3 428	3 524
Compensation of employees	2	3 334	3 524	3 524	3 760	3 972	3 976
	3	3 094	3 403	3 432	3 604	3 667	3 813
	4	2 932	3 253	3 247	3 446	3 449	3 650
	1--4	12 253	13 285	13 382	14 089	14 516	14 963
Egentliga löner Wages and salaries							
	1	2 156	2 307	2 348	2 412	2 546	2 661
	2	2 485	2 618	2 604	2 767	2 950	3 002
	3	2 307	2 528	2 535	2 651	2 723	2 879
	4	2 186	2 417	2 399	2 535	2 561	2 756
	1--4	9 134	9 870	9 886	10 365	10 780	11 298
Arbetsgivares sociala avgifter Employers' social contributions							
	1	737	798	831	867	882	863
	2	849	906	920	993	1 022	974
	3	787	875	897	953	944	934
	4	746	836	848	911	888	894
	1--4	3 119	3 415	3 496	3 724	3 736	3 665

Löner och sociala avgifter, Compensation of employees

Löpande priser -current prices		Mnkr-million SEK					
	kv-q	2001	2002	2003	2004	2005	2006
		Mnkr	Mnkr	Mnkr	Mnkr	Mnkr	Mnkr
28 Metallvaror, Fabricated metals							
Löner och sociala	1	6 082	5 987	5 992	6 229	6 416	6 497
avgifter	2	6 911	6 686	6 771	7 024	7 223	7 441
Compensation of	3	6 483	6 309	6 351	6 783	6 809	7 085
employees	4	6 433	6 418	6 425	6 878	7 125	7 401
	1--4	25 909	25 400	25 539	26 914	27 573	28 424
Egentliga löner	1	4 553	4 476	4 454	4 611	4 769	4 910
Wages and salaries	2	5 175	4 999	5 033	5 200	5 369	5 623
	3	4 854	4 717	4 721	5 022	5 061	5 354
	4	4 817	4 799	4 776	5 092	5 296	5 593
	1--4	19 399	18 991	18 984	19 925	20 495	21 480
Arbetsgivares sociala	1	1 529	1 511	1 538	1 618	1 647	1 587
avgifter	2	1 736	1 687	1 738	1 824	1 854	1 818
Employers' social	3	1 629	1 592	1 630	1 761	1 748	1 731
contributions	4	1 616	1 619	1 649	1 786	1 829	1 808
	1--4	6 510	6 409	6 555	6 989	7 078	6 944
29 Maskinindustri, Machinery and equipment							
Löner och sociala	1	8 840	9 327	9 669	9 929	10 170	10 672
avgifter	2	10 021	10 271	10 529	10 779	11 057	11 642
Compensation of	3	9 412	9 726	9 964	10 334	10 464	11 137
employees	4	9 285	9 828	9 934	10 397	10 709	11 350
	1--4	37 558	39 152	40 096	41 439	42 400	44 801
Egentliga löner	1	6 542	6 892	7 107	7 258	7 492	8 004
Wages and salaries	2	7 417	7 590	7 740	7 879	8 145	8 732
	3	6 966	7 186	7 325	7 554	7 708	8 353
	4	6 872	7 262	7 303	7 600	7 889	8 513
	1--4	27 797	28 930	29 475	30 291	31 234	33 602
Arbetsgivares sociala	1	2 298	2 435	2 562	2 671	2 678	2 668
avgifter	2	2 604	2 681	2 789	2 900	2 912	2 910
Employers' social	3	2 446	2 540	2 639	2 780	2 756	2 784
contributions	4	2 413	2 566	2 631	2 797	2 820	2 837
	1--4	9 761	10 222	10 621	11 148	11 166	11 199
30-33 EI- och optik, Electrical and optical equipment							
Löner och sociala	1	11 183	10 445	10 217	9 818	8 890	9 398
avgifter	2	11 812	11 125	10 503	9 907	9 789	9 413
Compensation of	3	11 535	10 637	10 281	9 596	9 241	9 317
employees	4	10 774	10 127	9 852	9 347	9 096	9 421
	1--4	45 304	42 334	40 853	38 668	37 016	37 549
Egentliga löner	1	8 208	7 642	7 444	7 099	6 479	6 985
Wages and salaries	2	8 672	8 142	7 653	7 164	7 135	6 997
	3	8 468	7 783	7 491	6 939	6 735	6 926
	4	7 909	7 411	7 179	6 760	6 630	7 003
	1--4	33 257	30 978	29 767	27 962	26 979	27 911
Arbetsgivares sociala	1	2 975	2 803	2 773	2 719	2 411	2 413
avgifter	2	3 140	2 983	2 850	2 743	2 654	2 416
Employers' social	3	3 067	2 854	2 790	2 657	2 506	2 391
contributions	4	2 865	2 716	2 673	2 587	2 466	2 418
	1--4	12 047	11 356	11 086	10 706	10 037	9 638
30 Kontorsmaskiner och datorer, office machinery and computers							
Löner och sociala	1	380	376	365	381	403	400
avgifter	2	443	390	393	416	438	444
Compensation of	3	438	375	384	406	425	431
employees	4	420	368	383	397	408	407
	1--4	1 681	1 509	1 525	1 600	1 674	1 682
Egentliga löner	1	282	275	266	276	292	296
Wages and salaries	2	329	286	286	300	318	329
	3	325	274	279	293	308	319
	4	312	269	279	287	296	301
	1--4	1 248	1 104	1 110	1 156	1 214	1 245
Arbetsgivares sociala	1	98	101	99	105	111	104
avgifter	2	114	104	107	116	120	115
Employers' social	3	113	101	105	113	117	112
contributions	4	108	99	104	110	112	106
	1--4	433	405	415	444	460	437

Löner och sociala avgifter, Compensation of employees

Löpande priser -current prices

Mnkr-million SEK

	kv-q	2001 Mnkr	2002 Mnkr	2003 Mnkr	2004 Mnkr	2005 Mnkr	2006 Mnkr
31 Elektriska maskiner, <i>Electrical machinery (incl SNI 32 from 2004)</i>							
Löner och sociala avgifter	1	2 792	2 458	2 550	6 539	5 869	6 454
	2	3 130	2 923	2 743	6 495	6 489	6 054
<i>Compensation of employees</i>	3	2 998	2 717	2 657	6 238	6 020	5 982
	4	2 753	2 614	2 552	5 975	5 761	6 104
	1-4	11 673	10 712	10 502	25 247	24 139	24 594
Egentliga löner	1	2 062	1 814	1 873	4 733	4 288	4 806
<i>Wages and salaries</i>	2	2 312	2 157	2 014	4 703	4 741	4 510
	3	2 215	2 005	1 951	4 517	4 399	4 457
	4	2 034	1 929	1 874	4 327	4 211	4 548
	1-4	8 623	7 905	7 712	18 280	17 639	18 321
Arbetsgivares sociala avgifter	1	730	644	677	1 806	1 581	1 648
<i>Employers' social contributions</i>	2	818	766	729	1 792	1 748	1 544
	3	783	712	706	1 721	1 621	1 525
	4	719	685	678	1 648	1 550	1 556
	1-4	3 050	2 807	2 790	6 967	6 500	6 273
32 Radio, TV och teleprodukter, <i>Radio television and communication</i>							
Löner och sociala avgifter	1	5 612	4 940	4 438	Från 2004 redovisas SNI 31 och 32 sammanslagna pga sekretess		
	2	5 703	4 975	4 284			
<i>Compensation of employees</i>	3	5 580	4 855	4 258	From 2004 onwards NACE 31 and 32 are summarized due to secrecy policy		
	4	4 907	4 430	3 896			
	1-4	21 802	19 200	16 876			
Egentliga löner	1	4 109	3 603	3 223			
<i>Wages and salaries</i>	2	4 176	3 628	3 112			
	3	4 086	3 540	3 093			
	4	3 593	3 231	2 830			
	1-4	15 964	14 002	12 258			
Arbetsgivares sociala avgifter	1	1 503	1 337	1 215			
<i>Employers' social contributions</i>	2	1 527	1 347	1 172			
	3	1 494	1 315	1 165			
	4	1 314	1 199	1 066			
	1-4	5 838	5 198	4 618			
33 Precisions-, medicinska och optiska instrument, <i>Precisions, medical and optical instruments</i>							
Löner och sociala avgifter	1	2 399	2 671	2 864	2 898	2 618	2 544
	2	2 536	2 837	3 083	2 996	2 862	2 915
<i>Compensation of employees</i>	3	2 519	2 690	2 982	2 952	2 796	2 904
	4	2 694	2 715	3 021	2 975	2 927	2 910
	1-4	10 148	10 913	11 950	11 821	11 203	11 273
Egentliga löner	1	1 755	1 950	2 082	2 090	1 899	1 883
<i>Wages and salaries</i>	2	1 855	2 071	2 241	2 161	2 076	2 158
	3	1 842	1 964	2 168	2 129	2 028	2 150
	4	1 970	1 982	2 196	2 146	2 123	2 154
	1-4	7 422	7 967	8 687	8 526	8 126	8 345
Arbetsgivares sociala avgifter	1	644	721	782	808	719	661
<i>Employers' social contributions</i>	2	681	766	842	835	786	757
	3	677	726	814	823	768	754
	4	724	733	825	829	804	756
	1-4	2 726	2 946	3 263	3 295	3 077	2 928
34-35 Transportmedel, <i>Transport equipment</i>							
Löner och sociala avgifter	1	8 623	9 059	9 931	10 303	10 827	10 828
	2	9 732	10 163	10 847	11 062	11 762	11 791
<i>Compensation of employees</i>	3	9 297	9 414	10 053	10 371	10 919	11 161
	4	9 152	9 567	9 993	10 919	11 009	11 257
	1-4	36 804	38 203	40 824	42 655	44 517	45 037
Egentliga löner	1	6 397	6 709	7 315	7 551	8 000	8 142
<i>Wages and salaries</i>	2	7 220	7 528	7 991	8 108	8 691	8 866
	3	6 897	6 973	7 406	7 601	8 067	8 392
	4	6 789	7 086	7 362	8 003	8 133	8 464
	1-4	27 303	28 296	30 074	31 263	32 891	33 864
Arbetsgivares sociala avgifter	1	2 226	2 350	2 616	2 752	2 827	2 686
<i>Employers' social contributions</i>	2	2 512	2 635	2 856	2 954	3 071	2 925
	3	2 400	2 441	2 647	2 770	2 852	2 769
	4	2 363	2 481	2 631	2 916	2 876	2 793
	1-4	9 501	9 907	10 750	11 392	11 626	11 173

Löner och sociala avgifter, Compensation of employees

Löpande priser -current prices

Mnkr-million SEK

	kv-q	2001 Mnkr	2002 Mnkr	2003 Mnkr	2004 Mnkr	2005 Mnkr	2006 Mnkr
34 Motor- och släpfordon, Motor vehicles and trailers							
Löner och sociala avgifter	1	6 680	7 013	7 726	8 098	8 435	8 443
	2	7 596	7 874	8 448	8 723	9 163	9 196
Compensation of employees	3	7 189	7 319	7 789	8 159	8 453	8 633
	4	7 067	7 476	7 777	8 571	8 423	8 658
	1--4	28 532	29 682	31 740	33 551	34 474	34 930
Egentliga löner	1	4 964	5 203	5 699	5 946	6 246	6 360
Wages and salaries	2	5 645	5 842	6 233	6 405	6 785	6 927
	3	5 342	5 430	5 747	5 990	6 259	6 503
	4	5 251	5 546	5 738	6 293	6 237	6 522
	1--4	21 202	22 021	23 417	24 634	25 527	26 312
Arbetsgivares sociala avgifter	1	1 716	1 810	2 027	2 152	2 189	2 083
	2	1 951	2 032	2 215	2 318	2 378	2 269
Employers' social contributions	3	1 847	1 889	2 042	2 169	2 194	2 130
	4	1 816	1 930	2 039	2 278	2 186	2 136
	1--4	7 330	7 661	8 323	8 917	8 947	8 618
35 Andra transportmedel, Other transport equipment							
Löner och sociala avgifter	1	1 943	2 046	2 205	2 205	2 392	2 385
	2	2 136	2 289	2 399	2 339	2 599	2 595
Compensation of employees	3	2 108	2 095	2 264	2 212	2 466	2 528
	4	2 085	2 091	2 216	2 348	2 586	2 599
	1--4	8 272	8 521	9 084	9 104	10 043	10 107
Egentliga löner	1	1 433	1 506	1 616	1 605	1 754	1 782
Wages and salaries	2	1 575	1 686	1 758	1 703	1 906	1 939
	3	1 555	1 543	1 659	1 611	1 808	1 889
	4	1 538	1 540	1 624	1 710	1 896	1 942
	1--4	6 101	6 275	6 657	6 629	7 364	7 552
Arbetsgivares sociala avgifter	1	510	540	589	600	638	603
	2	561	603	641	636	693	656
Employers' social contributions	3	553	552	605	601	658	639
	4	547	551	592	638	690	657
	1--4	2 171	2 246	2 427	2 475	2 679	2 555
36-37 Övrig tillverkning, Manufacturing n.e.c.							
Löner och sociala avgifter	1	3 186	3 308	3 232	3 216	3 236	3 038
	2	3 845	3 689	3 571	3 537	3 573	3 374
Compensation of employees	3	3 510	3 344	3 256	3 308	3 185	3 126
	4	3 552	3 504	3 347	3 306	3 237	3 289
	1--4	14 093	13 845	13 406	13 367	13 231	12 827
Egentliga löner	1	2 385	2 479	2 407	2 388	2 408	2 298
Wages and salaries	2	2 879	2 765	2 661	2 628	2 659	2 553
	3	2 628	2 508	2 426	2 457	2 370	2 365
	4	2 660	2 627	2 493	2 456	2 409	2 488
	1--4	10 552	10 379	9 987	9 929	9 846	9 704
Arbetsgivares sociala avgifter	1	801	829	825	828	828	740
	2	966	924	910	909	914	821
Employers' social contributions	3	882	836	830	851	815	761
	4	892	877	854	850	828	801
	1--4	3 541	3 466	3 419	3 438	3 385	3 123
40-41 El, gas, värme and vatten, Electricity, gas and water							
Löner och sociala avgifter	1	2 779	2 928	3 428	3 854	4 094	4 091
	2	2 972	3 157	3 692	3 957	4 237	4 463
Compensation of employees	3	2 937	3 055	3 591	3 894	4 080	4 200
	4	2 896	3 032	3 510	3 914	3 940	4 569
	1--4	11 584	12 172	14 221	15 619	16 351	17 323
Egentliga löner	1	2 022	2 126	2 475	2 760	2 960	3 020
Wages and salaries	2	2 162	2 294	2 666	2 835	3 063	3 294
	3	2 137	2 221	2 593	2 790	2 950	3 101
	4	2 108	2 203	2 535	2 803	2 849	3 373
	1--4	8 429	8 844	10 269	11 188	11 822	12 788
Arbetsgivares sociala avgifter	1	757	802	953	1 094	1 134	1 071
	2	810	863	1 026	1 122	1 174	1 169
Employers' social contributions	3	800	834	998	1 104	1 130	1 099
	4	788	829	975	1 111	1 091	1 196
	1--4	3 155	3 328	3 952	4 431	4 529	4 535

Löner och sociala avgifter, Compensation of employees

Löpande priser -current prices

Mnkr-million SEK

	kv-q	2001	2002	2003	2004	2005	2006
		Mnkr	Mnkr	Mnkr	Mnkr	Mnkr	Mnkr
45 Byggindustri, Construction							
Löner och sociala avgifter	1	16 944	17 823	17 684	18 315	19 669	21 219
Compensation of employees	2	19 524	20 657	20 280	20 841	22 860	24 570
	3	19 083	19 494	19 451	20 258	22 054	23 890
	4	20 065	20 355	20 306	21 381	23 656	25 875
	1-4	75 616	78 329	77 721	80 795	88 239	95 554
Egentliga löner Wages and salaries							
	1	12 782	13 490	13 326	13 746	14 605	16 023
	2	14 729	15 636	15 282	15 642	16 975	18 553
	3	14 396	14 755	14 657	15 204	16 376	18 040
	4	15 137	15 407	15 302	16 047	17 566	19 539
	1-4	57 044	59 288	58 567	60 639	65 522	72 155
Arbetsgivares sociala avgifter Employers' social contributions							
	1	4 162	4 333	4 358	4 569	5 064	5 196
	2	4 795	5 021	4 998	5 199	5 885	6 017
	3	4 687	4 739	4 794	5 054	5 678	5 850
	4	4 928	4 948	5 004	5 334	6 090	6 336
	1-4	18 572	19 041	19 154	20 156	22 717	23 399
50-95 Tjänsteproducenter, Producers of services							
Löner och sociala avgifter	1	129 954	135 067	137 869	141 998	147 768	154 325
Compensation of employees	2	139 562	142 161	144 747	149 044	156 352	162 921
	3	136 854	140 050	143 326	147 450	155 217	161 413
	4	135 556	139 407	141 445	147 578	156 368	163 763
	1-4	541 926	556 685	567 387	586 070	615 705	642 422
Egentliga löner Wages and salaries							
	1	95 438	99 260	100 993	103 195	107 344	114 373
	2	102 606	104 577	106 105	108 389	113 632	120 792
	3	100 685	103 090	105 121	107 302	112 871	119 741
	4	99 712	102 607	103 721	107 364	113 682	121 455
	1-4	398 441	409 534	415 940	426 250	447 529	476 361
Arbetsgivares sociala avgifter Employers' social contributions							
	1	34 516	35 807	36 876	38 803	40 424	39 952
	2	36 956	37 584	38 642	40 655	42 720	42 129
	3	36 169	36 960	38 205	40 148	42 346	41 672
	4	35 844	36 800	37 724	40 214	42 686	42 308
	1-4	143 485	147 151	151 447	159 820	168 176	166 061
50-52 Parti- och detaljhandel. Wholesale and retail trade							
Löner och sociala avgifter	1	35 576	37 192	39 464	40 875	42 616	43 629
Compensation of employees	2	39 896	40 251	42 168	43 164	45 256	46 310
	3	39 514	40 641	42 673	43 798	46 250	47 254
	4	38 481	40 138	41 561	42 779	45 566	46 786
	1-4	153 467	158 222	165 866	170 616	179 688	183 979
Egentliga löner Wages and salaries							
	1	26 492	27 637	29 190	30 037	31 276	32 621
	2	29 709	29 910	31 190	31 719	33 215	34 627
	3	29 424	30 200	31 564	32 185	33 944	35 331
	4	28 654	29 826	30 741	31 436	33 442	34 982
	1-4	114 279	117 573	122 685	125 377	131 877	137 561
Arbetsgivares sociala avgifter Employers' social contributions							
	1	9 084	9 555	10 274	10 838	11 340	11 008
	2	10 187	10 341	10 978	11 445	12 041	11 683
	3	10 090	10 441	11 109	11 613	12 306	11 923
	4	9 827	10 312	10 820	11 343	12 124	11 804
	1-4	39 188	40 649	43 181	45 239	47 811	46 418
55 Hotell och restaurang, Hotels and restaurants							
Löner och sociala avgifter	1	4 590	4 796	5 072	5 224	5 450	5 708
Compensation of employees	2	5 221	5 455	5 698	5 847	6 150	6 441
	3	5 603	5 882	6 230	6 361	6 819	7 197
	4	5 333	5 419	5 627	5 802	6 290	6 679
	1-4	20 747	21 552	22 627	23 234	24 709	26 025
Egentliga löner Wages and salaries							
	1	3 506	3 655	3 840	3 943	4 079	4 339
	2	3 988	4 158	4 314	4 413	4 603	4 896
	3	4 279	4 483	4 717	4 801	5 104	5 471
	4	4 074	4 130	4 260	4 379	4 708	5 077
	1-4	15 847	16 426	17 131	17 536	18 494	19 783
Arbetsgivares sociala avgifter Employers' social contributions							
	1	1 084	1 141	1 232	1 281	1 371	1 369
	2	1 233	1 297	1 384	1 434	1 547	1 545
	3	1 324	1 399	1 513	1 560	1 715	1 726
	4	1 259	1 289	1 367	1 423	1 582	1 602
	1-4	4 900	5 126	5 496	5 698	6 215	6 242

Löner och sociala avgifter, Compensation of employees

Löpande priser -current prices

Mnkr-million SEK

	kv-q	2001	2002	2003	2004	2005	2006
		Mnkr	Mnkr	Mnkr	Mnkr	Mnkr	Mnkr
60-64 Transport och kommunikation, <i>Transport and communication</i>							
Löner och sociala	1	22 135	22 893	23 096	23 860	23 796	24 063
avgifter	2	23 527	23 845	24 012	24 404	24 673	24 984
<i>Compensation of</i>	3	23 997	24 163	24 408	24 997	25 167	25 323
<i>employees</i>	4	23 198	23 550	23 447	24 218	24 255	24 846
	1--4	92 857	94 451	94 963	97 479	97 891	99 216
Egentliga löner							
<i>Wages and salaries</i>	1	16 307	16 774	16 866	17 293	17 359	17 905
	2	17 336	17 490	17 548	17 707	18 011	18 603
	3	17 684	17 724	17 840	18 134	18 369	18 854
	4	17 096	17 278	17 141	17 576	17 713	18 504
	1--4	68 423	69 266	69 395	70 710	71 452	73 866
Arbetsgivares sociala							
<i>avgifter</i>	1	5 828	6 119	6 230	6 567	6 437	6 158
<i>Employers' social</i>	2	6 191	6 355	6 464	6 697	6 662	6 381
<i>contributions</i>	3	6 313	6 439	6 568	6 863	6 798	6 469
	4	6 102	6 272	6 306	6 642	6 542	6 342
	1--4	24 434	25 185	25 568	26 769	26 439	25 350
60 Landtransport, <i>Land transport</i>							
Löner och sociala	1	7 191	7 493	7 867	8 117	8 282	8 592
avgifter	2	7 998	8 268	8 525	8 720	8 960	9 381
<i>Compensation of</i>	3	8 140	8 374	8 665	8 822	9 008	9 387
<i>employees</i>	4	7 991	8 317	8 509	8 791	9 048	9 562
	1--4	31 320	32 452	33 566	34 450	35 298	36 922
Egentliga löner							
<i>Wages and salaries</i>	1	5 370	5 634	5 880	6 045	6 178	6 513
	2	5 973	6 217	6 373	6 494	6 684	7 111
	3	6 080	6 296	6 478	6 571	6 720	7 116
	4	5 968	6 253	6 361	6 547	6 750	7 248
	1--4	23 391	24 400	25 092	25 657	26 332	27 988
Arbetsgivares sociala							
<i>avgifter</i>	1	1 821	1 859	1 987	2 072	2 104	2 079
<i>Employers' social</i>	2	2 025	2 051	2 152	2 226	2 276	2 270
<i>contributions</i>	3	2 060	2 078	2 187	2 251	2 288	2 271
	4	2 023	2 064	2 148	2 244	2 298	2 314
	1--4	7 929	8 052	8 474	8 793	8 966	8 934
61 Rederier, <i>Water transport</i>							
Löner och sociala	1	1 084	1 136	1 158	1 253	1 293	1 278
avgifter	2	1 186	1 230	1 272	1 340	1 348	1 350
<i>Compensation of</i>	3	1 282	1 364	1 406	1 480	1 463	1 464
<i>employees</i>	4	1 184	1 242	1 297	1 350	1 363	1 373
	1--4	4 736	4 972	5 133	5 423	5 467	5 465
Egentliga löner							
<i>Wages and salaries</i>	1	796	833	846	908	942	950
	2	872	902	929	972	982	1 003
	3	942	1 001	1 027	1 073	1 066	1 088
	4	870	911	948	979	993	1 020
	1--4	3 480	3 647	3 750	3 932	3 983	4 061
Arbetsgivares sociala							
<i>avgifter</i>	1	288	303	312	345	351	328
<i>Employers' social</i>	2	314	328	343	368	366	347
<i>contributions</i>	3	340	363	379	407	397	376
	4	314	331	349	371	370	353
	1--4	1 256	1 325	1 383	1 491	1 484	1 404
62 Flygbolag, <i>Air transport</i>							
Löner och sociala	1	1 649	1 708	1 806	1 845	1 276	1 172
avgifter	2	1 788	1 829	1 868	1 856	1 330	1 312
<i>Compensation of</i>	3	1 786	1 748	1 818	1 783	1 250	1 217
<i>employees</i>	4	1 779	1 806	1 793	1 751	1 247	1 228
	1--4	7 002	7 091	7 285	7 235	5 103	4 929
Egentliga löner							
<i>Wages and salaries</i>	1	1 200	1 238	1 304	1 320	921	864
	2	1 302	1 326	1 349	1 328	960	967
	3	1 300	1 267	1 313	1 276	902	897
	4	1 295	1 309	1 294	1 253	900	905
	1--4	5 097	5 140	5 260	5 177	3 683	3 633
Arbetsgivares sociala							
<i>avgifter</i>	1	449	470	502	525	355	308
<i>Employers' social</i>	2	486	503	519	528	370	345
<i>contributions</i>	3	486	481	505	507	348	320
	4	484	497	499	498	347	323
	1--4	1 905	1 951	2 025	2 058	1 420	1 296

Löner och sociala avgifter, Compensation of employees**Löpande priser -current prices****Mnkr-million SEK**

	kv-q	2001 Mnkr	2002 Mnkr	2003 Mnkr	2004 Mnkr	2005 Mnkr	2006 Mnkr
63 Service till transport, Supporting and auxiliary transport activities							
Löner och sociala avgifter	1	4 242	4 393	4 569	4 643	5 095	5 329
	2	4 812	4 649	4 756	4 910	5 422	5 566
Compensation of employees	3	4 784	4 686	4 803	5 019	5 582	5 686
	4	4 559	4 580	4 623	4 889	5 212	5 322
	1--4	18 397	18 308	18 751	19 461	21 311	21 903
Egentliga löner Wages and salaries	1	3 090	3 208	3 324	3 352	3 696	3 945
	2	3 505	3 395	3 460	3 545	3 933	4 121
	3	3 485	3 422	3 495	3 623	4 049	4 210
	4	3 321	3 345	3 363	3 530	3 781	3 940
	1--4	13 401	13 370	13 642	14 050	15 459	16 216
Arbetsgivares sociala avgifter Employers' social contributions	1	1 152	1 185	1 245	1 291	1 399	1 384
	2	1 307	1 254	1 296	1 365	1 489	1 445
	3	1 299	1 264	1 308	1 396	1 533	1 476
	4	1 238	1 235	1 260	1 359	1 431	1 382
	1--4	4 996	4 938	5 109	5 411	5 852	5 687
64 Post och teleföretag, Post, telecommunication							
Löner och sociala avgifter	1	7 969	8 163	7 696	8 002	7 850	7 692
	2	7 743	7 869	7 591	7 578	7 613	7 375
Compensation of employees	3	8 005	7 991	7 716	7 893	7 864	7 569
	4	7 685	7 605	7 225	7 437	7 385	7 361
	1--4	31 402	31 628	30 228	30 910	30 712	29 997
Egentliga löner Wages and salaries	1	5 851	5 861	5 512	5 668	5 622	5 633
	2	5 684	5 650	5 437	5 368	5 452	5 401
	3	5 877	5 738	5 527	5 591	5 632	5 543
	4	5 642	5 460	5 175	5 267	5 289	5 391
	1--4	23 054	22 709	21 651	21 894	21 995	21 968
Arbetsgivares sociala avgifter Employers' social contributions	1	2 118	2 302	2 184	2 334	2 228	2 059
	2	2 059	2 219	2 154	2 210	2 161	1 974
	3	2 128	2 253	2 189	2 302	2 232	2 026
	4	2 043	2 145	2 050	2 170	2 096	1 970
	1--4	8 348	8 919	8 577	9 016	8 717	8 029
65-67 Kreditinstitut och försäkringsbolag, Financial intermediation							
Löner och sociala avgifter	1	12 628	12 662	11 758	12 164	13 001	13 921
	2	11 474	12 235	11 791	12 513	13 341	14 333
Compensation of employees	3	9 334	10 374	10 191	10 562	10 801	11 279
	4	9 465	10 457	10 430	10 917	11 286	11 752
	1--4	42 901	45 728	44 170	46 156	48 429	51 285
Egentliga löner Wages and salaries	1	8 973	9 038	8 367	8 552	9 237	10 126
	2	8 157	8 733	8 389	8 797	9 478	10 425
	3	6 642	7 406	7 249	7 427	7 673	8 204
	4	6 740	7 466	7 420	7 675	8 018	8 548
	1--4	30 512	32 643	31 425	32 451	34 406	37 303
Arbetsgivares sociala avgifter Employers' social contributions	1	3 655	3 624	3 391	3 612	3 764	3 795
	2	3 317	3 502	3 402	3 716	3 863	3 908
	3	2 692	2 968	2 942	3 135	3 128	3 075
	4	2 725	2 991	3 010	3 242	3 268	3 204
	1--4	12 389	13 085	12 745	13 705	14 023	13 982
70-74 Fastigheter och företagstjänster, Real estate and business service							
Löner och sociala avgifter	1	42 581	43 264	43 312	44 218	46 311	49 501
	2	45 808	44 949	45 052	46 457	49 235	52 230
Compensation of employees	3	44 567	43 419	43 706	44 953	48 353	51 357
	4	44 879	44 190	44 349	46 971	50 806	54 543
	1--4	177 835	175 822	176 419	182 599	194 705	207 631
Egentliga löner Wages and salaries	1	30 997	31 571	31 531	31 896	33 375	36 445
	2	33 358	32 823	32 817	33 530	35 496	38 466
	3	32 455	31 707	31 835	32 443	34 857	37 822
	4	32 686	32 276	32 311	33 906	36 632	40 172
	1--4	129 496	128 377	128 494	131 775	140 360	152 905
Arbetsgivares sociala avgifter Employers' social contributions	1	11 584	11 693	11 781	12 322	12 936	13 056
	2	12 450	12 126	12 235	12 927	13 739	13 764
	3	12 112	11 712	11 871	12 510	13 496	13 535
	4	12 193	11 914	12 038	13 065	14 174	14 371
	1--4	48 339	47 445	47 925	50 824	54 345	54 726

Löner och sociala avgifter, Compensation of employees

Löpande priser -current prices		Mnkr-million SEK					
	kv-q	2001 Mnkr	2002 Mnkr	2003 Mnkr	2004 Mnkr	2005 Mnkr	2006 Mnkr
70 övr Övrig fastighetsförvaltning, Other real estate							
Löner och sociala avgifter	1	4 006	4 324	4 666	5 000	5 211	5 547
	2	4 503	4 898	5 209	5 531	5 916	6 229
	3	4 440	4 715	5 024	5 316	5 679	5 943
	4	4 571	4 948	5 242	5 730	6 150	6 449
	1--4	17 520	18 885	20 141	21 577	22 956	24 168
Egentliga löner	1	2 998	3 230	3 476	3 697	3 819	4 142
	2	3 370	3 659	3 880	4 090	4 336	4 652
	3	3 323	3 522	3 742	3 931	4 162	4 438
	4	3 422	3 696	3 905	4 237	4 507	4 816
	1--4	13 113	14 107	15 003	15 955	16 824	18 048
Arbetsgivares sociala avgifter	1	1 008	1 094	1 190	1 303	1 392	1 405
	2	1 133	1 239	1 329	1 441	1 580	1 577
	3	1 117	1 193	1 282	1 385	1 517	1 505
	4	1 149	1 252	1 337	1 493	1 643	1 633
	1--4	4 407	4 778	5 138	5 622	6 132	6 120
71-74 Uthyrning, data och andra företagsjänster, Renting, computer and other business services							
Löner och sociala avgifter	1	38 575	38 940	38 646	39 218	41 100	43 954
	2	41 305	40 051	39 843	40 926	43 319	46 001
	3	40 127	38 704	38 682	39 637	42 674	45 414
	4	40 308	39 242	39 107	41 241	44 656	48 094
	1--4	160 315	156 937	156 278	161 022	171 749	183 463
Egentliga löner	1	27 999	28 341	28 055	28 199	29 556	32 303
	2	29 988	29 164	28 937	29 440	31 160	33 814
	3	29 132	28 185	28 093	28 512	30 695	33 384
	4	29 264	28 580	28 406	29 669	32 125	35 356
	1--4	116 383	114 270	113 491	115 820	123 536	134 857
Arbetsgivares sociala avgifter	1	10 576	10 599	10 591	11 019	11 544	11 651
	2	11 317	10 887	10 906	11 486	12 159	12 187
	3	10 995	10 519	10 589	11 125	11 979	12 030
	4	11 044	10 662	10 701	11 572	12 531	12 738
	1--4	43 932	42 667	42 787	45 202	48 213	48 606
80-85 Utbildning, hälso- och sjukvård, omsorg, Education, health and social work							
Löner och sociala avgifter	1	7 693	9 098	9 832	10 104	10 664	11 332
	2	8 241	9 721	10 176	10 597	11 207	11 967
	3	8 524	9 881	10 245	10 706	11 366	12 282
	4	8 872	9 954	10 244	10 790	11 586	12 386
	1--4	33 330	38 654	40 497	42 197	44 823	47 967
Egentliga löner	1	5 558	6 680	7 186	7 319	7 695	8 352
	2	5 955	7 137	7 437	7 676	8 086	8 819
	3	6 157	7 255	7 489	7 756	8 202	9 053
	4	6 410	7 309	7 487	7 815	8 360	9 128
	1--4	24 080	28 381	29 599	30 566	32 343	35 352
Arbetsgivares sociala avgifter	1	2 135	2 418	2 646	2 785	2 969	2 980
	2	2 286	2 584	2 739	2 921	3 121	3 148
	3	2 367	2 626	2 756	2 950	3 164	3 229
	4	2 462	2 645	2 757	2 975	3 226	3 258
	1--4	9 250	10 273	10 898	11 631	12 480	12 615
90-95 Samhälleliga och Personliga tjänster, Community, social and personal services							
Löner och sociala avgifter	1	4 751	5 162	5 335	5 553	5 930	6 171
	2	5 395	5 705	5 850	6 062	6 490	6 656
	3	5 315	5 690	5 873	6 073	6 461	6 721
	4	5 328	5 699	5 787	6 101	6 579	6 771
	1--4	20 789	22 256	22 845	23 789	25 460	26 319
Egentliga löner	1	3 605	3 905	4 013	4 155	4 323	4 585
	2	4 103	4 326	4 410	4 547	4 743	4 956
	3	4 044	4 315	4 427	4 556	4 722	5 006
	4	4 052	4 322	4 361	4 577	4 809	5 044
	1--4	15 804	16 868	17 211	17 835	18 597	19 591
Arbetsgivares sociala avgifter	1	1 146	1 257	1 322	1 398	1 607	1 586
	2	1 292	1 379	1 440	1 515	1 747	1 700
	3	1 271	1 375	1 446	1 517	1 739	1 715
	4	1 276	1 377	1 426	1 524	1 770	1 727
	1--4	4 985	5 388	5 634	5 954	6 863	6 728

Löner och sociala avgifter, Compensation of employees

Löpande priser -current prices

Mnkr-million SEK

	kv-q	2001	2002	2003	2004	2005	2006
		Mnkr	Mnkr	Mnkr	Mnkr	Mnkr	Mnkr
<i>Hushållens icke-vinstdrivande organisationer, NPISH</i>							
Löner och sociala avgifter	1	6 490	6 962	7 285	7 659	7 746	8 086
	2	8 119	8 691	8 968	9 393	9 453	9 983
<i>Compensation of employees</i>	3	6 681	7 165	7 447	7 749	7 890	8 304
	4	7 721	8 195	8 429	8 851	9 174	9 312
	1-4	29 011	31 013	32 129	33 652	34 263	35 685
<i>Egentliga löner</i>							
<i>Wages and salaries</i>	1	4 717	5 039	5 272	5 468	5 611	5 858
	2	5 902	6 289	6 493	6 709	6 848	7 232
	3	4 857	5 186	5 393	5 536	5 716	6 017
	4	5 613	5 931	6 104	6 321	6 651	6 747
	1-4	21 089	22 445	23 262	24 034	24 826	25 854
<i>Arbetsgivares sociala avgifter</i>							
<i>Employers' social contributions</i>	1	1 773	1 923	2 013	2 191	2 135	2 228
	2	2 217	2 402	2 475	2 684	2 605	2 751
	3	1 824	1 979	2 054	2 213	2 174	2 287
	4	2 108	2 264	2 325	2 530	2 523	2 565
	1-4	7 922	8 568	8 867	9 618	9 437	9 831
<i>Offentliga myndigheter, Government</i>							
Löner och sociala avgifter	1	84 437	90 793	95 897	100 899	102 091	105 089
	2	92 826	94 744	99 482	103 344	105 286	109 763
<i>Compensation of employees</i>	3	87 831	95 782	103 119	105 797	107 670	112 865
	4	92 735	96 195	101 764	103 202	108 516	111 064
	1-4	357 829	377 514	400 262	413 242	423 563	438 781
<i>Egentliga löner</i>							
<i>Wages and salaries</i>	1	61 641	65 978	69 254	72 685	73 554	76 446
	2	67 032	68 743	71 318	74 472	75 769	79 935
	3	64 254	69 778	74 276	76 174	77 417	82 036
	4	67 604	69 835	73 288	74 269	78 306	80 697
	1-4	260 531	274 334	288 136	297 600	305 046	319 114
<i>Arbetsgivares sociala avgifter</i>							
<i>Employers' social contributions</i>	1	22 796	24 815	26 643	28 214	28 537	28 643
	2	25 794	26 001	28 164	28 872	29 517	29 828
	3	23 577	26 004	28 843	29 623	30 253	30 829
	4	25 131	26 360	28 476	28 933	30 210	30 367
	1-4	97 298	103 180	112 126	115 642	118 517	119 667
<i>Stat och socialförsäkring, Central government and social authorities</i>							
Löner och sociala avgifter	1	19 694	21 665	23 117	24 294	24 361	25 021
	2	24 851	22 541	24 185	24 306	24 767	25 451
<i>Compensation of employees</i>	3	18 448	22 012	24 207	24 603	24 905	25 880
	4	21 610	23 176	24 394	24 618	24 974	26 173
	1-4	84 603	89 394	95 903	97 821	99 007	102 525
<i>Egentliga löner</i>							
<i>Wages and salaries</i>	1	13 912	15 214	16 231	17 013	17 295	17 826
	2	16 914	15 713	16 463	17 027	17 490	18 215
	3	13 098	15 594	16 790	17 166	17 510	18 350
	4	15 166	16 208	16 921	17 155	17 836	18 506
	1-4	59 090	62 729	66 405	68 361	70 131	72 897
<i>Arbetsgivares sociala avgifter</i>							
<i>Employers' social contributions</i>	1	5 782	6 451	6 886	7 281	7 066	7 195
	2	7 937	6 828	7 722	7 279	7 277	7 236
	3	5 350	6 418	7 417	7 437	7 395	7 530
	4	6 444	6 968	7 473	7 463	7 138	7 667
	1-4	25 513	26 665	29 498	29 460	28 876	29 628
<i>Kommuner, Local authorities</i>							
Löner och sociala avgifter	1	64 743	69 128	72 780	76 605	77 730	80 068
	2	67 975	72 203	75 297	79 038	80 519	84 312
<i>Compensation of employees</i>	3	69 383	73 770	78 912	81 194	82 765	86 985
	4	71 125	73 019	77 370	78 584	83 542	84 891
	1-4	273 226	288 120	304 359	315 421	324 556	336 256
<i>Egentliga löner</i>							
<i>Wages and salaries</i>	1	47 729	50 764	53 023	55 672	56 259	58 620
	2	50 118	53 030	54 855	57 445	58 279	61 720
	3	51 156	54 184	57 486	59 008	59 907	63 686
	4	52 438	53 627	56 367	57 114	60 470	62 191
	1-4	201 441	211 605	221 731	229 239	234 915	246 217
<i>Arbetsgivares sociala avgifter</i>							
<i>Employers' social contributions</i>	1	17 014	18 364	19 757	20 933	21 471	21 448
	2	17 857	19 173	20 442	21 593	22 240	22 592
	3	18 227	19 586	21 426	22 186	22 858	23 299
	4	18 687	19 392	21 003	21 470	23 072	22 700
	1-4	71 785	76 515	82 628	86 182	89 641	90 039

Hushållens konsumtionsutgifter på ändamål-*Household consumption expenditure by purpose*

Mnkr-million SEK

Löpande priser-current prices

	kv-q	2001	2002	2003	2004	2005	2006
		Mnkr	Mnkr	Mnkr	Mnkr	Mnkr	Mnkr
01 Livsmedel och icke alkoholhaltiga drycker	1	31 207	34 081	34 622	35 472	36 289	37 303
	2	34 739	36 444	38 092	38 754	38 862	41 473
<i>Food and non-alcoholic beverages</i>	3	32 189	34 404	35 197	35 497	36 417	38 359
	4	33 447	35 260	36 144	36 565	37 804	39 435
	1-4	131 582	140 189	144 055	146 288	149 372	156 570
02 Alkoholhaltiga drycker och tobak	1	9 300	10 170	10 376	9 751	9 622	9 609
	2	11 148	11 438	11 630	11 289	11 058	11 692
<i>Alcoholic beverages and tobacco</i>	3	11 483	12 127	12 053	11 229	11 418	11 764
	4	11 370	11 571	11 438	11 255	11 838	12 792
	1-4	43 301	45 306	45 497	43 524	43 936	45 857
03 Beklädnadsartiklar och skor	1	12 900	12 802	13 458	14 047	14 339	15 487
	2	14 274	14 413	14 442	14 840	15 967	17 550
<i>Clothing and footwear</i>	3	14 361	14 152	15 033	15 711	16 684	17 740
	4	16 863	16 757	16 890	17 695	18 853	20 312
	1-4	58 398	58 124	59 823	62 293	65 843	71 089
04 Bostad, elektricitet, gas och uppvärmning	1	78 771	81 866	87 057	87 878	89 702	92 961
	2	73 707	76 464	80 013	81 785	84 043	85 919
<i>Housing, water, electricity, gas and other fuel</i>	3	72 972	75 172	79 090	80 517	82 715	84 504
	4	80 305	83 869	87 955	88 277	90 392	92 429
	1-4	305 755	317 371	334 115	338 457	346 852	355 813
05 Möbler, hushållsartiklar och rutinunderhåll	1	11 796	12 334	12 647	13 213	13 998	15 378
	2	12 238	12 782	13 362	13 854	15 095	16 711
<i>Furnishings, household equipment and routine maintenance of the house</i>	3	13 062	13 255	14 084	14 786	16 137	17 395
	4	15 277	16 111	16 851	17 626	19 292	20 911
	1-4	52 373	54 482	56 944	59 479	64 522	70 395
06 Hälso- och sjukvård	1	6 612	7 019	7 428	8 087	8 024	8 620
	2	7 239	7 847	8 036	8 643	9 211	9 277
<i>Health</i>	3	6 317	6 587	7 070	7 361	7 735	8 046
	4	7 704	8 112	8 613	9 246	9 501	9 684
	1-4	27 872	29 565	31 147	33 337	34 471	35 627
07 Transporter	1	31 111	31 288	33 431	33 913	34 358	35 775
	2	39 195	39 270	40 179	42 215	44 432	46 593
<i>Transport</i>	3	36 277	37 185	38 338	39 596	43 448	43 894
	4	35 799	37 523	37 414	40 257	43 086	44 374
	1-4	142 382	145 266	149 362	155 981	165 324	170 636
08 Kommunikation	1	8 998	9 679	10 215	10 398	10 496	10 226
	2	8 328	8 895	9 403	9 608	9 840	9 615
<i>Communications</i>	3	8 904	9 509	9 770	10 084	10 233	10 004
	4	8 545	8 992	9 164	9 426	9 240	8 915
	1-4	34 775	37 075	38 552	39 516	39 809	38 760
09 Fritid, underhållning och kultur	1	31 762	31 742	32 947	34 148	34 106	36 188
	2	32 664	33 265	34 645	35 567	36 844	39 616
<i>Recreation and culture</i>	3	34 676	34 669	36 065	37 098	38 976	41 020
	4	31 630	32 595	34 119	34 699	36 151	38 475
	1-4	130 732	132 271	137 776	141 512	146 077	155 299
10 Utbildning	1	787	497	850	950	1 027	1 064
	2	658	421	722	815	869	897
<i>Education</i>	3	456	299	513	579	614	636
	4	605	401	684	772	830	853
	1-4	2 506	1 618	2 769	3 116	3 340	3 450
11 Hotell, caféer och restauranger	1	12 601	12 933	13 424	13 891	14 383	15 618
	2	13 843	14 448	14 758	15 340	16 366	16 799
<i>Restaurants and hotels</i>	3	14 508	15 126	15 599	15 903	17 037	18 426
	4	14 510	14 598	14 751	15 114	15 894	17 120
	1-4	55 462	57 105	58 532	60 248	63 680	67 963
12 Övriga varor och tjänster	1	24 522	25 254	25 529	27 234	29 676	32 379
	2	25 609	25 981	25 045	26 893	29 426	32 197
<i>Miscellaneous goods and services</i>	3	23 161	24 028	25 096	26 409	28 273	30 984
	4	26 230	27 141	26 593	29 001	32 062	35 226
	1-4	99 522	102 404	102 263	109 537	119 437	130 786
Summa ändamålsfördelat	1	260 367	269 665	281 984	288 982	296 020	310 608
<i>Total by purpose</i>	2	273 642	281 668	290 327	299 603	312 013	328 339
	3	268 366	276 513	287 908	294 770	309 687	322 772
	4	282 285	292 930	300 616	309 933	324 943	340 526
	1-4	1 084 660	1 120 776	1 160 835	1 193 288	1 242 663	1 302 245

Hushållens konsumtion i utlandet	1	11 652	11 649	10 102	11 391	12 105	13 395
	2	12 547	12 361	10 981	12 936	14 152	15 231
<i>Direct purchases abroad by residents</i>	3	13 475	12 897	12 842	13 719	15 049	15 679
	4	10 924	11 209	11 305	12 657	13 709	14 702
	1--4	48 598	48 116	45 230	50 703	55 015	59 007
Utländsk konsumtion i Sverige	1	-8 887	-9 962	-9 181	-9 188	-11 068	-13 337
<i>Purchases by non-resident households in Sweden</i>	2	-11 101	-12 109	-11 663	-11 905	-14 236	-17 401
	3	-14 621	-14 954	-13 834	-14 593	-17 901	-20 706
	4	-10 980	-10 079	-9 594	-11 456	-13 613	-17 101
	1--4	-45 589	-47 104	-44 272	-47 142	-56 818	-68 545
Hushållens totala konsumtionsutgifter	1	263 132	271 352	282 905	291 185	297 057	310 666
	2	275 088	281 920	289 645	300 634	311 929	326 169
<i>Total final consumption expenditures by households</i>	3	267 220	274 456	286 916	293 896	306 835	317 745
	4	282 229	294 060	302 327	311 134	325 039	338 127
	1--4	1 087 669	1 121 788	1 161 793	1 196 849	1 240 860	1 292 707
Hushållens icke-vinstdrivande organisationer	1	8 287	8 842	9 479	9 884	10 030	10 435
	2	10 413	11 075	11 585	12 069	12 286	12 920
<i>Non-profit institutions serving households</i>	3	8 521	9 136	9 564	9 951	10 156	10 661
	4	9 838	10 379	10 819	11 281	11 880	11 972
	1--4	37 059	39 432	41 447	43 185	44 352	45 988
Total konsumtion	1	271 419	280 194	292 384	301 069	307 087	321 101
<i>Total consumption</i>	2	285 501	292 995	301 230	312 703	324 215	339 089
	3	275 741	283 592	296 480	303 847	316 991	328 406
	4	292 067	304 439	313 146	322 415	336 919	350 099
	1--4	1 124 728	1 161 220	1 203 240	1 240 034	1 285 212	1 338 695

Hushållens konsumtionsutgifter på ändamål-*Household consumption expenditure by purpose*

	kv-q	Mnkr-million SEK																																			
		2001						2002						2003						2004						2005						2006					
		Mnkr	%	Mnkr	%	Mnkr	%	Mnkr	%	Mnkr	%	Mnkr	%	Mnkr	%	Mnkr	%	Mnkr	%	Mnkr	%	Mnkr	%	Mnkr	%												
Fasta priser referensår 2000-constant prices reference year 2000																																					
Årlig utveckling i %-annual change in %																																					
Hushållens konsumtion i utlandet	1	10 852	-4,6	10 313	-5,0	8 990	-12,8	10 379	15,4	10 978	5,8	11 277	2,7	2	11 264	-12,8	10 887	-3,3	9 890	-9,2	11 592	17,2	12 387	6,9	12 763	3,0											
<i>Direct purchases abroad by residents</i>	3	11 757	-15,5	11 377	-3,2	11 545	1,5	12 329	6,8	12 831	4,1	13 252	3,3	4	9 458	-18,7	9 993	5,7	10 337	3,4	11 576	12,0	11 415	-1,4	12 525	9,7											
	1-4	43 331	-13,1	42 570	-1,8	40 762	-4,2	45 876	12,5	47 611	3,8	49 817	4,6	Utländsk konsumtion i Sverige	1	-8 887	-15,6	-9 718	-9,4	-8 731	10,2	-8 880	-1,7	-10 492	-18,2	-12 508	-19,2										
<i>Purchases by non-resident households in Sweden</i>	2	-10 789	-10,8	-11 571	-7,2	-11 104	4,0	-11 364	-2,3	-13 312	-17,1	-15 867	-19,2	3	-14 269	-19,9	-14 313	-0,3	-13 229	7,6	-13 933	-5,3	-16 742	-20,2	-19 009	-13,5											
	4	-10 542	-14,5	-9 533	9,6	-9 098	4,6	-10 769	-18,4	-12 523	-16,3	-15 521	-23,9	1-4	-44 487	-15,4	-45 135	-1,5	-42 162	6,6	-44 946	-6,6	-53 069	-18,1	-62 905	-18,5											
Hushållens totala konsumtionsutgifter	1	260 705	1,6	261 625	0,4	266 960	2,0	273 860	2,6	276 084	0,8	285 127	3,3	2	268 817	0,3	271 373	1,0	275 036	1,3	281 836	2,5	289 526	2,7	298 315	3,0											
<i>Total final consumption expenditures by households</i>	3	261 421	0,0	265 526	1,6	271 786	2,4	276 524	1,7	285 042	3,1	292 127	2,5	4	274 565	-0,2	282 396	2,9	285 818	1,2	292 202	2,2	300 855	3,0	309 556	2,9											
	1-4	1 065 508	0,4	1 080 920	1,4	1 099 600	1,7	1 124 422	2,3	1 151 507	2,4	1 185 125	2,9	Hushållens icke-vinstdrivande organisationer	1	8 179	-1,2	8 433	3,1	8 870	5,2	8 958	1,0	8 897	-0,7	9 078	2,0										
<i>Non-profit institutions serving households</i>	2	10 191	2,4	10 405	2,1	10 700	2,8	10 797	0,9	10 810	0,1	11 034	2,1	3	8 352	-0,4	8 605	3,0	8 882	3,2	8 973	1,0	8 975	0,0	9 121	1,6											
	4	9 554	2,3	9 724	1,8	9 919	2,0	10 060	1,4	10 440	3,8	10 179	-2,5	1-4	36 276	0,9	37 167	2,5	38 371	3,2	38 788	1,1	39 122	0,9	39 412	0,7											
Total konsumtion	1	268 884	1,5	270 057	0,4	275 835	2,1	282 821	2,5	284 979	0,8	294 199	3,2	2	279 008	0,4	281 778	1,0	285 739	1,4	292 632	2,4	300 323	2,6	309 330	3,0											
<i>Total consumption</i>	3	269 773	0	274 131	1,6	280 670	2,4	285 497	1,7	294 003	3,0	301 229	2,5	4	284 119	-0,1	292 121	2,8	295 738	1,2	302 261	2,2	311 299	3,0	319 711	2,7											
	1-4	1 101 784	0,4	1 118 087	1,5	1 137 982	1,8	1 163 211	2,2	1 190 604	2,4	1 224 469	2,8																								

Hushållens konsumtionsutgifter efter varaktighet-*Household consumption expenditure by durability*

Mnkr-million SEK

Löpande priser-current prices

	kv-q	2001 Mnkr	2002 Mnkr	2003 Mnkr	2004 Mnkr	2005 Mnkr	2006 Mnkr
1100 Varor <i>Goods</i>	1	128 086	132 456	141 386	143 662	145 839	155 117
	2	132 339	135 277	141 754	145 070	150 404	162 278
	3	125 953	129 244	134 917	137 556	145 140	152 201
	4	144 206	151 579	154 626	158 624	166 971	174 984
	1-4	530 584	548 556	572 683	584 912	608 354	644 580
1110 Varaktiga varor <i>Durable goods</i>	1	23 108	23 187	24 297	25 468	25 378	27 408
	2	26 278	27 012	28 417	29 719	31 415	34 182
	3	23 998	24 363	25 918	26 917	29 506	31 102
	4	26 932	28 443	29 372	31 237	33 804	36 379
	1-4	100 316	103 005	108 004	113 341	120 103	129 071
1111 Bilar <i>Motor cars</i>	1	9 228	8 667	9 252	9 399	8 856	8 991
	2	11 540	11 207	11 903	12 006	12 347	13 122
	3	9 307	9 055	9 538	9 397	10 566	10 602
	4	9 734	10 080	10 032	10 671	11 396	12 294
	1-4	39 809	39 009	40 725	41 473	43 165	45 009
1112 Övriga varaktiga varor <i>Other durable goods</i>	1	13 880	14 520	15 045	16 069	16 522	18 417
	2	14 738	15 805	16 514	17 713	19 068	21 060
	3	14 691	15 308	16 380	17 520	18 940	20 500
	4	17 198	18 363	19 340	20 566	22 408	24 085
	1-4	60 507	63 996	67 279	71 868	76 938	84 062
1120 Delvis varaktiga varor <i>Semi-durable goods</i>	1	23 055	23 183	24 445	25 339	25 863	27 862
	2	24 594	25 020	25 665	26 324	28 147	30 726
	3	24 532	24 370	25 976	26 865	28 513	30 312
	4	28 775	29 178	29 777	30 773	32 786	34 963
	1-4	100 956	101 751	105 863	109 301	115 309	123 863
1130 Icke varaktiga varor <i>Non-durable goods</i>	1	81 923	86 086	92 644	92 855	94 598	99 847
	2	81 467	83 245	87 672	89 027	90 842	97 370
	3	77 423	80 511	83 023	83 774	87 121	90 787
	4	88 499	93 958	95 477	96 614	100 381	103 642
	1-4	329 312	343 800	358 816	362 270	372 942	391 646
1131 Livsmedel <i>Food and beverages</i>	1	31 207	34 081	34 622	35 472	36 289	37 303
	2	34 739	36 444	38 092	38 754	38 862	41 473
	3	32 189	34 404	35 197	35 497	36 417	38 359
	4	33 447	35 260	36 144	36 565	37 804	39 435
	1-4	131 582	140 189	144 055	146 288	149 372	156 570
1132 Övriga icke varaktiga varor <i>Other non-durable goods</i>	1	50 716	52 005	58 022	57 383	58 309	62 544
	2	46 728	46 801	49 580	50 273	51 980	55 897
	3	45 234	46 107	47 826	48 277	50 704	52 428
	4	55 052	58 698	59 333	60 049	62 577	64 207
	1-4	197 730	203 611	214 761	215 982	223 570	235 076
1200 Tjänster <i>Services</i>	1	132 281	137 209	140 598	145 320	150 181	155 491
	2	141 303	146 391	148 573	154 533	161 609	166 061
	3	142 413	147 269	152 991	157 214	164 547	170 571
	4	138 079	141 351	145 990	151 309	157 972	165 542
	1-4	554 076	572 220	588 152	608 376	634 309	657 665
1210 Bostad <i>Gross rents</i>	1	57 461	60 086	60 648	61 821	63 647	63 684
	2	61 439	64 330	65 546	67 673	69 643	70 222
	3	62 396	65 047	67 604	68 841	71 144	72 052
	4	59 675	60 994	64 334	65 129	67 213	68 678
	1-4	240 971	250 457	258 132	263 464	271 647	274 636
1220 Övriga tjänster <i>Other services</i>	1	74 820	77 123	79 950	83 499	86 534	91 807
	2	79 864	82 061	83 027	86 860	91 966	95 839
	3	80 017	82 222	85 387	88 373	93 403	98 519
	4	78 404	80 357	81 656	86 180	90 759	96 864
	1-4	313 105	321 763	330 020	344 912	362 662	383 029
Summa varaktighetsfördelat <i>Total by durability</i>	1	260 367	269 665	281 984	288 982	296 020	310 608
	2	273 642	281 668	290 327	299 603	312 013	328 339
	3	268 366	276 513	287 908	294 770	309 687	322 772
	4	282 285	292 930	300 616	309 933	324 943	340 526
	1-4	1 084 660	1 120 776	1 160 835	1 193 288	1 242 663	1 302 245

Hushållens konsumtionsutgifter efter varaktighet-*Household consumption expenditure by durability*

Mnkr-million SEK

Löpande priser-current prices

	kv-q	2001 Mnkr	2002 Mnkr	2003 Mnkr	2004 Mnkr	2005 Mnkr	2006 Mnkr
Hushållens konsumtion i	1	11 652	11 649	10 102	11 391	12 105	13 395
utlandet	2	12 547	12 361	10 981	12 936	14 152	15 231
<i>Direct purchases abroad by</i>	3	13 475	12 897	12 842	13 719	15 049	15 679
<i>residents</i>	4	10 924	11 209	11 305	12 657	13 709	14 702
	1--4	48 598	48 116	45 230	50 703	55 015	59 007
Utländsk konsumtion i Sverige	1	-8 887	-9 962	-9 181	-9 188	-11 068	-13 337
<i>Purchases by non-resident</i>	2	-11 101	-12 109	-11 663	-11 905	-14 236	-17 401
<i>households in Sweden</i>	3	-14 621	-14 954	-13 834	-14 593	-17 901	-20 706
	4	-10 980	-10 079	-9 594	-11 456	-13 613	-17 101
	1--4	-45 589	-47 104	-44 272	-47 142	-56 818	-68 545
Hushållens totala konsumtions-	1	263 132	271 352	282 905	291 185	297 057	310 666
utgifter	2	275 088	281 920	289 645	300 634	311 929	326 169
<i>Total final consumption</i>	3	267 220	274 456	286 916	293 896	306 835	317 745
<i>expenditures by households</i>	4	282 229	294 060	302 327	311 134	325 039	338 127
	1--4	1 087 669	1 121 788	1 161 793	1 196 849	1 240 860	1 292 707
Hushållens icke-vinstdrivande	1	8 287	8 842	9 479	9 884	10 030	10 435
organisationer	2	10 413	11 075	11 585	12 069	12 286	12 920
<i>Non-profit institutions serving</i>	3	8 521	9 136	9 564	9 951	10 156	10 661
<i>households</i>	4	9 838	10 379	10 819	11 281	11 880	11 972
	1--4	37 059	39 432	41 447	43 185	44 352	45 988
Total konsumtion	1	271 419	280 194	292 384	301 069	307 087	321 101
<i>Total consumption</i>	2	285 501	292 995	301 230	312 703	324 215	339 089
	3	275 741	283 592	296 480	303 847	316 991	328 406
	4	292 067	304 439	313 146	322 415	336 919	350 099
	1--4	1 124 728	1 161 220	1 203 240	1 240 034	1 285 212	1 338 695

Hushållens konsumtionsutgifter efter varaktighet-*Household consumption expenditure by durability*

	kv-q	2001		2002		2003		2004		2005		2006	
		Mnkr	%	Mnkr	%	Mnkr	%	Mnkr	%	Mnkr	%	Mnkr	%
Fasta priser referensår 2000-constant prices reference year 2000													
Mnkr-million SEK													
Årlig utveckling i %-annual change in %													
Hushållens konsumtion i utlandet	1	10 852	-4,6	10 313	-5,0	8 990	-12,8	10 379	15,4	10 978	5,8	11 277	2,7
	2	11 264	-12,8	10 887	-3,3	9 890	-9,2	11 592	17,2	12 387	6,9	12 763	3,0
<i>Direct purchases abroad by residents</i>	3	11 757	-15,5	11 377	-3,2	11 545	1,5	12 329	6,8	12 831	4,1	13 252	3,3
	4	9 458	-18,7	9 993	5,7	10 337	3,4	11 576	12,0	11 415	-1,4	12 525	9,7
	1--4	43 331	-13,1	42 570	-1,8	40 762	-4,2	45 876	12,5	47 611	3,8	49 817	4,6
Utländsk konsumtion i Sverige	1	-8 887	-15,6	-9 718	-9,4	-8 731	10,2	-8 880	-1,7	-10 492	-18,2	-12 508	-19,2
<i>Purchases by non-resident households in Sweden</i>	2	-10 789	-10,8	-11 571	-7,2	-11 104	4,0	-11 364	-2,3	-13 312	-17,1	-15 867	-19,2
	3	-14 269	-19,9	-14 313	-0,3	-13 229	7,6	-13 933	-5,3	-16 742	-20,2	-19 009	-13,5
	4	-10 542	-14,5	-9 533	9,6	-9 098	4,6	-10 769	-18,4	-12 523	-16,3	-15 521	-23,9
	1--4	-44 487	-15,4	-45 135	-1,5	-42 162	6,6	-44 946	-6,6	-53 069	-18,1	-62 905	-18,5
Hushållens totala konsumtionsutgifter	1	260 705	1,6	261 625	0,4	266 960	2,0	273 860	2,6	276 084	0,8	285 127	3,3
<i>Total final consumption expenditures by households</i>	2	268 817	0,3	271 373	1,0	275 036	1,3	281 836	2,5	289 526	2,7	298 315	3,0
	3	261 421	0,0	265 526	1,6	271 786	2,4	276 524	1,7	285 042	3,1	292 127	2,5
	4	274 565	-0,2	282 396	2,9	285 818	1,2	292 202	2,2	300 855	3,0	309 556	2,9
	1--4	1 065 508	0,4	1 080 920	1,4	1 099 600	1,7	1 124 422	2,3	1 151 507	2,4	1 185 125	2,9
Hushållens icke-vinstdrivande organisationer	1	8 179	-1,2	8 433	3,1	8 870	5,2	8 958	1,0	8 897	-0,7	9 078	2,0
<i>Non-profit institutions serving households</i>	2	10 191	2,4	10 405	2,1	10 700	2,8	10 797	0,9	10 810	0,1	11 034	2,1
	3	8 352	-0,4	8 605	3,0	8 882	3,2	8 973	1,0	8 975	0,0	9 121	1,6
	4	9 554	2,3	9 724	1,8	9 919	2,0	10 060	1,4	10 440	3,8	10 179	-2,5
	1--4	36 276	0,9	37 167	2,5	38 371	3,2	38 788	1,1	39 122	0,9	39 412	0,7
Total konsumtion	1	268 884	1,5	270 057	0,4	275 835	2,1	282 821	2,5	284 979	0,8	294 199	3,2
<i>Total consumption</i>	2	279 008	0,4	281 778	1,0	285 739	1,4	292 632	2,4	300 323	2,6	309 330	3,0
	3	269 773	0,0	274 131	1,6	280 670	2,4	285 497	1,7	294 003	3,0	301 229	2,5
	4	284 119	-0,1	292 121	2,8	295 738	1,2	302 261	2,2	311 299	3,0	319 711	2,7
	1--4	1 101 784	0,4	1 118 087	1,5	1 137 982	1,8	1 163 211	2,2	1 190 604	2,4	1 224 469	2,8

Fasta bruttoinvesteringar-Gross fixed capital formation

		Mnkr-million SEK					
Löpande priser-current prices							
	kv-q	2001 Mnkr	2002 Mnkr	2003 Mnkr	2004 Mnkr	2005 Mnkr	2006 Mnkr
Fast bruttoinvestering i							
näringslivet och hushållens	1	77 330	73 339	79 747	76 951	86 522	98 677
icke-vinstdrivande organisationer	2	88 220	89 754	85 461	91 184	102 785	114 639
Gross fixed capital formation	3	78 030	76 074	75 259	83 318	94 196	100 847
by producers excluding govern-	4	89 175	82 725	83 195	94 830	103 696	112 393
ment non-market producers	1-4	332 755	321 892	323 662	346 283	387 199	426 556
01-05 Jordbruk, skogsbruk,							
fiske	1	1 833	2 143	2 432	2 505	2 619	2 845
	2	3 862	4 010	4 554	4 666	4 896	5 055
Agriculture, forestry,	3	2 749	3 122	3 469	3 529	3 669	3 791
fishing	4	2 692	2 433	2 696	2 835	3 025	3 239
	1-4	11 136	11 708	13 151	13 535	14 209	14 930
10-14 Mineralutvinningsindustri							
Mining and quarrying	1	454	326	240	270	619	1 192
	2	598	839	607	676	1 420	2 322
	3	530	429	324	425	936	1 611
	4	493	344	390	551	1 527	2 108
	1-4	2 075	1 938	1 561	1 922	4 502	7 233
15-37 Tillverkningsindustri							
Manufacturing	1	22 057	20 096	18 780	16 923	19 424	21 463
	2	20 247	17 699	17 793	17 637	19 342	18 216
	3	19 497	17 054	16 331	17 095	18 990	19 313
	4	20 571	16 701	16 330	18 100	19 953	19 968
	1-4	82 372	71 550	69 234	69 755	77 709	78 960
40-41 El, gas, värme, vatten							
Electricity, gas, water	1	3 364	3 466	3 727	3 928	4 600	6 164
	2	4 060	4 281	4 393	4 754	7 135	8 069
	3	3 924	4 099	5 065	5 579	8 533	8 891
	4	5 201	5 559	6 392	7 292	8 950	10 713
	1-4	16 549	17 405	19 577	21 553	29 218	33 837
45 Byggindustri							
Construction	1	2 670	2 452	3 358	3 116	3 680	4 004
	2	2 829	2 730	3 026	3 124	3 919	4 360
	3	2 175	2 364	2 646	2 743	3 246	4 219
	4	2 033	2 172	2 402	2 984	3 609	4 078
	1-4	9 707	9 718	11 432	11 967	14 454	16 661
50-52 Parti- och detaljhandel							
Wholesale and retail	1	5 414	4 910	6 300	6 133	6 139	6 688
trade	2	7 147	6 141	6 533	6 977	7 792	8 079
	3	5 682	5 291	5 326	5 957	6 135	6 818
	4	9 084	9 248	8 856	10 560	11 766	11 810
	1-4	27 327	25 590	27 015	29 627	31 832	33 395
55 Hotell och restaurang							
Hotels and restaurants	1	945	780	856	942	978	1 072
	2	1 171	965	1 032	1 159	1 236	1 344
	3	1 129	1 004	1 095	1 253	1 319	1 459
	4	1 200	1 087	1 181	1 395	1 544	1 635
	1-4	4 445	3 836	4 164	4 749	5 077	5 510
60-63 Transportföretag							
Transport	1	6 160	4 033	8 294	7 113	8 403	7 734
	2	8 214	11 031	7 401	8 354	7 314	10 701
	3	7 287	6 872	6 409	7 415	8 070	6 934
	4	10 304	7 611	8 175	8 041	8 271	7 795
	1-4	31 965	29 547	30 279	30 923	32 058	33 164
64 Post och teleföretag							
Post, telecommunication	1	4 395	4 274	4 049	3 161	3 310	4 380
	2	4 336	4 892	3 419	3 306	3 772	4 044
	3	4 400	4 725	3 010	3 181	2 821	2 721
	4	6 659	5 172	3 859	4 790	3 051	3 734
	1-4	19 790	19 063	14 337	14 438	12 954	14 879
65-67 Kreditinstitut och för-							
säkringsbolag	1	1 849	1 679	1 649	1 631	1 697	1 930
Financial intermediation	2	2 186	2 018	2 088	1 954	2 060	2 470
	3	1 704	1 477	1 771	1 720	1 803	1 989
	4	2 224	1 859	2 263	2 235	2 537	2 974
	1-4	7 963	7 033	7 771	7 540	8 097	9 363
70.2 del Småhus, fritidshus							
One- and two-family	1	6 843	6 903	7 683	9 591	10 966	12 904
houses	2	8 192	8 358	9 229	11 263	12 731	14 443
	3	6 851	7 677	8 648	10 607	11 911	13 074
	4	6 617	7 579	8 802	10 613	12 289	13 886
	1-4	28 503	30 517	34 362	42 074	47 897	54 307
70 övr Fastighetsförvaltning							
Other real estate	1	8 542	9 885	9 370	9 396	10 902	13 600
	2	11 585	12 395	12 241	13 113	15 288	19 934
	3	10 041	10 463	9 796	11 155	13 107	16 138
	4	9 315	9 547	9 339	10 720	12 575	16 119
	1-4	39 483	42 290	40 746	44 384	51 872	65 791

Fasta bruttoinvesteringar-Gross fixed capital formation

		Mnkr-million SEK						
Löpande priser-current prices								
	kv-q	2001	2002	2003	2004	2005	2006	
		Mnkr	Mnkr	Mnkr	Mnkr	Mnkr	Mnkr	
71-74	Uthyrning, data och andra företagstjänster	1	8 101	7 742	8 272	7 685	8 209	9 517
	<i>Renting, computer and other business activities</i>	2	9 097	9 592	8 479	9 284	10 461	10 574
		3	7 700	7 111	6 892	8 053	8 613	8 793
		4	8 095	8 358	7 511	9 644	9 362	8 950
		1-4	32 993	32 803	31 154	34 666	36 645	37 834
80-95	Utbildning, hälsovård, samhälls- & personliga tjänster	1	4 014	4 022	4 078	3 929	4 142	4 208
	<i>Education, health, community, personal service</i>	2	4 192	4 338	4 198	4 361	4 763	4 562
		3	3 728	3 899	3 890	4 069	4 399	4 609
		4	4 172	4 361	4 302	4 726	4 824	5 019
		1-4	16 106	16 620	16 468	17 085	18 128	18 398
	Ofördelade	1	689	628	659	628	834	976
	<i>Unallocated</i>	2	504	465	468	556	656	466
		3	633	487	587	537	644	487
		4	515	694	697	344	413	365
		1-4	2 341	2 274	2 411	2 065	2 547	2 294
	Offentliga fasta bruttoinvesteringar	1	11 126	12 248	13 418	13 374	13 079	14 409
	<i>Government gross fixed capital formation</i>	2	14 626	17 399	17 572	17 902	18 823	20 163
		3	15 480	15 959	15 575	16 145	16 907	18 594
		4	21 630	24 569	22 616	23 897	24 242	29 109
		1-4	62 862	70 175	69 181	71 318	73 051	82 275
	Statliga myndigheter	1	5 668	5 890	7 123	7 586	6 903	7 962
	<i>Central government</i>	2	6 741	8 401	9 346	9 817	10 074	11 169
		3	7 766	7 906	7 855	8 833	8 664	9 133
		4	10 277	12 336	10 786	12 788	11 835	14 159
		1-4	30 452	34 533	35 110	39 024	37 476	42 423
	Kommunala myndigheter	1	5 458	6 358	6 295	5 788	6 176	6 447
	<i>Local government</i>	2	7 885	8 998	8 226	8 085	8 749	8 994
		3	7 714	8 053	7 720	7 312	8 243	9 461
		4	11 353	12 233	11 830	11 109	12 407	14 950
		1-4	32 410	35 642	34 071	32 294	35 575	39 852
	Totala fasta bruttoinvesteringar	1	88 456	85 587	93 165	90 325	99 601	113 086
	<i>Total gross fixed capital formation</i>	2	102 846	107 153	103 033	109 086	121 608	134 802
		3	93 510	92 033	90 834	99 463	111 103	119 441
		4	110 805	107 294	105 811	118 727	127 938	141 502
		1-4	395 617	392 067	392 843	417 601	460 250	508 831
	Efter typ av investering:							
	<i>By type of investment:</i>							
	Jordbruk, skogsbruk och fiskeprodukter	1	155	118	166	147	141	151
	<i>Agriculture, forestry, fishing products</i>	2	1 035	989	1 207	1 144	1 165	1 196
		3	310	274	351	323	322	340
		4	156	120	167	148	142	157
		1-4	1 656	1 501	1 891	1 762	1 770	1 844
	Maskiner och inventarier	1	33 344	31 854	32 390	29 570	32 840	37 940
	<i>Machinery and equipment</i>	2	35 670	35 070	32 785	33 730	40 513	40 002
		3	34 713	32 990	31 640	33 237	39 470	39 882
		4	40 118	37 220	36 518	41 095	46 998	48 374
		1-4	143 845	137 134	133 333	137 632	159 821	166 198
	Transportmedel	1	7 712	6 437	11 759	10 065	11 833	11 577
	<i>Transport equipment</i>	2	9 900	12 640	10 128	10 961	10 071	14 137
		3	8 059	7 012	6 596	7 920	7 597	8 802
		4	9 704	8 393	8 407	7 996	8 752	8 252
		1-4	35 375	34 482	36 890	36 942	38 253	42 768
	Bostäder	1	10 755	12 357	13 106	15 001	17 719	21 247
	<i>Dwellings</i>	2	11 608	13 147	14 082	16 593	19 410	23 807
		3	11 436	12 907	13 744	16 621	19 615	23 159
		4	10 839	12 109	13 135	16 101	19 081	23 170
		1-4	44 638	50 520	54 067	64 316	75 825	91 383
	Övriga byggnader och anläggningar	1	20 127	19 803	20 948	20 939	21 648	25 311
	<i>Other buildings and constructions</i>	2	27 981	29 398	29 186	30 232	32 830	36 753
		3	24 504	25 559	24 881	26 375	27 749	30 191
		4	34 118	35 218	32 988	36 410	35 245	42 407
		1-4	106 730	109 978	108 003	113 956	117 472	134 662
	Övriga investeringar	1	16 363	15 018	14 796	14 603	15 420	16 860
	<i>Other capital formation n.e.c.</i>	2	16 652	15 909	15 645	16 426	17 619	18 907
		3	14 488	13 291	13 622	14 987	16 350	17 067
		4	15 870	14 234	14 596	16 977	17 720	19 142
		1-4	63 373	58 452	58 659	62 993	67 109	71 976

Hushållens disponibla inkomster-*Disposable income of households*

Mnkr-million SEK

Löpande priser-current prices

		kv-q	2001 Mnkr	2002 Mnkr	2003 Mnkr	2004 Mnkr	2005 Mnkr	2006 Mnkr
1	Egentliga löner <i>Wages and salaries</i>	1	227 836	237 403	244 302	251 038	257 390	270 483
		2	245 775	253 522	258 442	265 286	274 813	289 278
		3	243 500	250 626	257 898	263 279	272 782	288 127
		4	242 162	248 690	253 602	260 621	273 958	289 045
		1-4	959 273	990 241	1 014 244	1 040 224	1 078 943	1 136 933
2	Sociala avgifter (Rad 8.2.1 + 8.2.4) <i>Employers' social contributions</i> (Row 8.2.1 + 8.2.4)	1	82 527	86 254	91 590	94 101	97 742	97 296
		2	88 226	90 260	94 535	100 069	101 539	99 697
		3	87 737	88 982	94 670	99 808	102 431	102 583
		4	86 913	91 795	93 040	96 296	101 613	100 861
		1-4	345 403	357 291	373 835	390 274	403 325	400 437
3	Driftsöverskott egna hem <i>Operating surplus</i>	1	15 303	16 134	16 337	13 683	15 381	15 809
		2	15 245	16 411	16 422	13 939	15 676	15 895
		3	15 276	16 239	16 735	13 906	15 888	16 017
		4	15 589	16 252	16 886	14 071	15 791	15 704
		1-4	61 413	65 036	66 380	55 599	62 736	63 425
4	Sammanfatt förvärvsinkomst <i>Mixed income</i>	1	31 946	33 281	34 296	35 238	38 022	41 334
		2	33 277	34 667	35 725	36 719	39 478	41 795
		3	33 277	34 667	35 725	37 459	40 381	43 217
		4	34 607	36 054	37 153	38 643	41 679	46 471
		1-4	133 107	138 669	142 899	148 059	159 560	172 817
5	Kapitalinkomster <i>Property income, receivable</i>	1	17 518	14 603	15 422	12 253	11 895	13 097
		2	41 687	36 611	36 813	29 911	38 281	41 945
		3	17 465	14 763	13 240	12 464	10 245	13 771
		4	19 777	15 469	13 919	12 048	11 170	15 968
		1-4	96 447	81 446	79 394	66 676	71 591	84 781
6	Kapitalutgifter <i>Property income, payable</i>	1	12 029	13 130	13 652	9 369	12 104	13 944
		2	12 258	13 680	13 079	9 066	11 838	15 668
		3	12 387	13 962	12 850	9 143	11 483	17 931
		4	12 306	13 828	13 088	9 190	12 571	18 916
		1-4	48 980	54 600	52 669	36 768	47 996	66 459
7	Transfereringsinkomster <i>Current transfers, income</i>	1	124 857	127 586	137 074	142 584	146 399	149 847
		2	123 262	125 794	136 888	141 352	145 087	146 004
		3	123 132	125 657	135 244	140 037	142 508	144 103
		4	128 727	129 159	138 201	141 510	145 461	147 037
		1-4	499 978	508 196	547 407	565 483	579 455	586 991
7.1	Sociala förmåner <i>Social benefits</i>	1	107 015	112 472	121 263	126 254	129 145	132 595
		2	106 039	112 266	121 152	124 866	128 341	130 450
		3	105 636	111 704	120 624	124 193	126 570	129 641
		4	109 278	114 223	122 480	125 851	129 100	130 881
		1-4	427 968	450 665	485 519	501 164	513 156	523 567
7.2	Andra löpande transfereingar <i>Other current transfers</i>	1	17 842	15 114	15 811	16 330	17 254	17 252
		2	17 223	13 528	15 736	16 486	16 746	15 554
		3	17 496	13 953	14 620	15 844	15 938	14 462
		4	19 449	14 936	15 721	15 659	16 361	16 156
		1-4	72 010	57 531	61 888	64 319	66 299	63 424
8	Transfereringsutgifter <i>Current transfers, expenditure</i>	1	210 642	205 483	219 878	225 587	236 031	243 909
		2	227 128	220 460	233 296	239 603	249 924	257 795
		3	217 482	210 237	225 087	234 461	242 743	249 586
		4	221 299	219 271	225 019	233 894	246 749	253 040
		1-4	876 551	855 451	903 280	933 545	975 447	1 004 330
8.1	Inkomst- och förmögen- hetsskatter <i>Income- and property- taxes</i>	1	93 739	88 444	97 026	101 323	105 628	111 442
		2	100 771	96 409	103 054	107 794	112 836	121 431
		3	96 326	91 611	99 729	104 857	109 478	114 433
		4	100 100	96 738	101 323	107 357	113 745	119 105
		1-4	390 936	373 202	401 132	421 331	441 687	466 411
8.2	Sociala avgifter <i>Social benefits</i>	1	109 318	109 900	115 384	116 458	121 404	122 680
		2	119 641	117 646	123 601	124 881	128 303	127 440
		3	114 840	112 752	118 776	123 444	126 012	127 746
		4	114 590	115 856	117 425	120 013	125 500	126 146
		1-4	458 389	456 154	475 186	484 796	501 219	504 012
8.2.1	Arbetsgivares faktiska sociala avgifter <i>Employers' actual social contributions</i>	1	79 160	82 334	87 621	89 703	92 916	92 789
		2	84 512	86 046	89 796	95 669	97 233	94 938
		3	84 521	85 040	90 320	95 349	97 508	97 954
		4	83 469	88 132	88 333	91 838	96 781	95 959
		1-4	331 662	341 552	356 070	372 559	384 438	381 640

Hushållens disponibla inkomster-*Disposable income of households*

Mnkr-million SEK

Löpande priser-current prices

		kv-q	2001 Mnkr	2002 Mnkr	2003 Mnkr	2004 Mnkr	2005 Mnkr	2006 Mnkr
8.2.2	Anställdas egenavgifter	1	25 202	21 998	21 788	20 682	21 922	23 541
	<i>Employees' social</i>	2	29 826	25 740	27 591	23 138	25 022	25 901
	<i>contributions</i>	3	25 436	22 124	22 630	21 962	21 841	23 320
		4	26 090	22 416	22 908	22 040	22 145	23 441
		1-4	106 554	92 278	94 917	87 822	90 930	96 203
8.2.3	Egenföretagares och	1	1 589	1 648	2 006	1 675	1 740	1 843
	icke anställdas soc avg	2	1 589	1 646	1 475	1 674	1 742	1 842
	<i>Social contributions by</i>	3	1 667	1 646	1 476	1 674	1 740	1 843
	<i>self- and non-employed</i>	4	1 587	1 645	1 477	1 677	1 742	1 844
	<i>persons</i>	1-4	6 432	6 585	6 434	6 700	6 964	7 372
8.2.4	Tillräknade sociala	1	3 367	3 920	3 969	4 398	4 826	4 507
	avgifter	2	3 714	4 214	4 739	4 400	4 306	4 759
	<i>Imputed social</i>	3	3 216	3 942	4 350	4 459	4 923	4 629
	<i>contributions</i>	4	3 444	3 663	4 707	4 458	4 832	4 902
		1-4	13 741	15 739	17 765	17 715	18 887	18 797
8.3	Andra löpande	1	7 585	7 139	7 468	7 806	8 999	9 787
	transfereringar	2	6 716	6 405	6 641	6 928	8 785	8 924
	<i>Other current transfers</i>	3	6 316	5 874	6 582	6 160	7 253	7 407
		4	6 609	6 677	6 271	6 524	7 504	7 789
		1-4	27 226	26 095	26 962	27 418	32 541	33 907
9	Disponibel inkomst	1	277 316	296 648	305 491	313 941	318 694	330 013
	<i>Disposable income</i>	2	308 086	323 125	332 450	338 607	353 112	361 151
		3	290 518	306 735	315 575	323 349	330 009	340 301
		4	294 170	304 320	314 694	320 105	330 352	343 130
		1-4	1 170 090	1 230 828	1 268 210	1 296 002	1 332 167	1 374 595
10	Justering för sparande i	1	16 174	15 208	16 715	15 702	17 529	19 117
	tjänste- och premiepensioner	2	21 527	17 780	21 227	20 783	20 273	21 352
	<i>Adjustment for the change</i>	3	19 719	16 604	18 347	19 384	18 607	20 163
	<i>in net equity of households</i>	4	20 064	17 769	19 588	19 774	18 935	19 164
	<i>in pension funds reserves</i>	1-4	77 484	67 361	75 877	75 643	75 344	79 796
11	Hushållens konsumtions-	1	271 419	280 194	292 384	301 069	307 087	321 101
	utgifter	2	285 501	292 995	301 230	312 703	324 215	339 089
	<i>Final consumption</i>	3	275 741	283 592	296 480	303 847	316 991	328 406
	<i>expenditure of households</i>	4	292 067	304 439	313 146	322 415	336 919	350 099
		1-4	1 124 728	1 161 220	1 203 240	1 240 034	1 285 212	1 338 695
12	Sparande, inkl sparande i	1	22 071	31 662	29 822	28 574	29 136	28 029
	tjänstepensioner (9+10-11) *	2	44 112	47 910	52 447	46 687	49 170	43 414
	<i>Saving, incl change in</i>	3	34 496	39 747	37 442	38 886	31 625	32 058
	<i>pension funds reserves</i>	4	22 167	17 650	21 136	17 464	12 368	12 195
	<i>(9+10-11) *</i>	1-4	122 846	136 969	140 847	131 611	122 299	115 696
13	Sparkvot (12*100/(9+10))	1-4	9,8	10,6	10,5	9,6	8,7	8,0
	<i>Saving ratio (12*100/(9+10))</i>							

Reala värden, referensår 2000 - *Real values, reference year 2000*

14	Disponibel inkomst **	1	274 726	285 916	288 200	294 913	295 750	302 364
	<i>Disposable income **</i>	2	301 079	310 755	315 353	316 873	327 091	329 456
		3	284 230	296 502	298 747	303 821	306 077	312 140
		4	286 186	291 936	297 128	300 105	305 185	313 346
		1-4	1 146 221	1 185 109	1 199 428	1 215 712	1 234 103	1 257 306

1. Reviderade uppgifter för 2006 publiceras 29 mars 2007, se kvartalsvisa icke-finansiella sektorräkenskaper på www.scb.se.
Revised estimates for 2006 will be published on 29 March 2007, see non-financial sector accounts at www.scb.se.

* Sparande enligt tidigare definition
 * *Saving according to earlier definition*

Sparande, exkl i tjänste-	1	5 897	16 454	13 107	12 872	11 607	8 912
pensioner	2	22 585	30 130	31 220	25 904	28 897	22 062
<i>Saving, excl change in</i>	3	14 777	23 143	19 095	19 502	13 018	11 895
<i>pension funds reserves</i>	4	2 103	-119	1 548	-2 310	-6 567	-6 969
	1-4	45 362	69 608	64 970	55 968	46 955	35 900

** Deflaterad med kvartalsvis implicit prisindex för hushållens konsumtionsutgifter

** *Deflated with the quarterly implicit price index for household consumption expenditure*

**BNP fördelad på inkomstkomponenter och sektorsvis fördelning av inkomster, transfereringar och sparande
GDP by income components and distribution by sector of income, transfers and saving**

Miljoner kronor - Million SEK

	1999	2000	2001	2002
Totala ekonomin-Total economy				
1 BNP till marknadspris-GDP at market prices	2 096 363	2 217 290	2 288 351	2 371 606
2 Kapitalförslitning-Consumption of fixed capital	251 454	274 093	292 421	302 276
3 Löner och soc.avg.-Compensation of employees	1 110 978	1 223 529	1 307 428	1 349 763
4 Skatter på produktion-Taxes on production incl. imports	392 665	372 032	385 161	407 723
5 Subventioner-Subsidies	50 152	43 650	42 233	45 875
6 Driftsöverskott/sammansatt förv.ink., netto-Operating surplus/ mixed income, net (1-2-3-4+5)	391 418	391 286	345 574	357 719
Företag inklusive ofördelade poster-Corporations including unallocated items				
1 Driftsöverskott, netto-Operating surplus, net	218 429	199 798	155 713	157 007
2 Kapitalinkomst, netto-Property income, net	-29 657	-47 515	-48 189	-6 968
3 Primärinkomstsaldo-Balance of primary incomes (1+2)	188 779	152 283	107 524	150 039
4 Transfereringsnetto-Current transfers, net	-44 881	-12 770	1 735	5 419
5 Just. för hush:s sparande i tjänste- och premiepensioner-Adj. for the change in net equity of households in pension funds reserves	56 650	72 382	70 417	59 855
6 Sparande-Saving (3+4-5)	110 345	67 131	38 842	95 603
7 Kapitaltransf., netto-Capital transfers, net	-16 549	2 575	3 049	3 114
8 Fast bruttoinvestering-Gross fixed capital formation	256 568	285 502	283 939	268 872
9 Lagerinvestering-Changes in inventories	4 117	14 619	3 728	-329
10 Kapitalförslitning-Consumption of fixed capital	170 056	185 852	198 141	204 609
11 Anskaffn. mark, netto-Acquisit. of non-prod. non-financial assets, net	3 742	3 923	2 558	486
12 Finansiellt sparande-Net lending (6+7-8-9+10-11)	-575	-48 486	-50 193	34 297
Den konsoliderade offentliga sektorn-General government				
1 Driftsöverskott, netto-Operating surplus, net	-1 329	-3 042	-4 659	-2 993
2 Skatter på produktion-Taxes on production incl. imports	381 819	360 310	374 196	399 062
3 Subventioner-Subsidies	41 739	34 763	33 576	36 037
4 Kapitalinkomst, netto-Property income, net	-28 540	-21 546	-16 892	-27 056
5 Primärinkomstsaldo-Balance of primary incomes (1+2-3+4)	310 211	300 959	319 069	332 976
6 Transfereringsnetto-Current transfers, net	306 924	385 256	353 779	317 660
7 Disponibel inkomst-Disposable income (5+6)	617 135	686 215	672 848	650 636
8 Just. för hush:s sparande i tjänste- och premiepensioner-Adj. for the change in net equity of households in pension funds reserves	0	6 228	7 067	7 506
9 Konsumtionsutgift-Final consumption expenditure	571 542	584 143	614 132	657 631
10 Sparande-Saving (7-8-9)	45 593	95 844	51 649	-14 501
11 Kapitaltransf., netto-Capital transfers, net	-7 000	-3 342	-2 512	-2 301
12 Fast bruttoinvestering-Gross fixed capital formation	66 472	63 648	69 258	76 104
13 Lagerinvestering-Changes in inventories	-799	-114	46	-112
14 Kapitalförslitning-Consumption of fixed capital	47 787	50 360	53 407	55 699
15 Anskaffn. mark, netto-Acquisit. of non-prod. non-financial assets, net	-5 221	-5 976	-4 858	-2 672
16 Finansiellt sparande-Net lending (10+11-12-13+14-15)	25 928	85 304	38 098	-34 423
Hushåll och dess icke-vinstdrivande organisationer-Households and non-profit institutions serving households				
1 Löner och koll.avg.-Compensation of employees	1 108 660	1 221 273	1 304 676	1 347 532
2 Driftsöverskott, netto-Operating surplus, net	59 935	64 396	61 413	65 036
3 Sammansatt förv.ink. netto-Mixed income, net	114 383	130 134	133 107	138 669
4 Kapitalinkomst, netto-Property income, net	41 978	54 826	47 467	26 846
5 Primärinkomstsaldo-Balance of primary incomes (1+2+3+4)	1 324 956	1 470 629	1 546 663	1 578 083
6 Transfereringsnetto-Current transfers, net	-305 412	-392 587	-376 573	-347 255
7 Disponibel inkomst-Disposable income (5+6)	1 019 544	1 078 042	1 170 090	1 230 828
8 Just. för hush:s sparande i tjänste- och premiepensioner-Adj. for the change in net equity of households in pension funds reserves	56 650	78 610	77 484	67 361
9 Konsumtionsutgift-Final consumption expenditure	1 032 125	1 097 102	1 124 728	1 161 220
10 Sparande-Saving (7+8-9)	44 069	59 550	122 846	136 969
11 Kapitaltransf., netto-Capital transfers, net	-1 642	-2 511	-2 044	-2 320
12 Fast bruttoinvestering-Gross fixed capital formation	35 285	39 861	42 420	47 091
13 Lagerinvestering-Changes in inventories	1 840	1 555	1 842	1 713
14 Investering i värdeföremål-Investments in valuables	192	407	279	386
15 Kapitalförslitning-Consumption of fixed capital	33 611	37 881	40 873	41 968
16 Anskaffn. mark, netto-Acquisit. of non-prod. non-financial assets, net	1 479	2 053	2 300	2 186
17 Finansiellt sparande-Net lending (10+11-12-13+14-15)	37 242	51 044	114 834	125 241
Utlandstransaktioner för samtliga inhemska sektorer-External transactions				
1 Utrikessaldo för v o tj-External balance of goods and services	129 021	130 567	147 979	159 030
2 Löner, netto-Compensation of employees, net	-2 318	-2 256	-2 752	-2 231
3 Skatter på produktion-Taxes on production incl. imports	-10 846	-11 722	-10 965	-8 661
4 Subventioner-Subsidies	8 413	8 887	8 657	9 838
5 Kapitalinkomst, netto-Property income, net	-16 219	-14 235	-17 614	-7 178
6 Transfereringsnetto-Current transfers, net	-20 272	-20 101	-21 059	-24 176
7 Bytesbalans-Current external balance (1+2+3+4+5+6)	87 779	91 140	104 246	126 622
8 Kapitaltransf., netto-Capital transfers, net	-25 191	-3 278	-1 507	-1 507
9 Finansiellt sparande-Net lending (7+8)	62 588	87 862	102 739	125 115

BNP fördelad på inkomstkompontener och sektorsvis fördelning av inkomster, transfereringar och sparande¹
GDP by income components and distribution by sector of income, transfers and saving¹

Miljoner kronor - Million SEK

	2003	2004	2005	2006
Totala ekonomin-Total economy				
1 BNP till marknadspris-GDP at market prices	2 459 413	2 565 056	2 670 547	2 838 412
2 Kapitalförslitning-Consumption of fixed capital	301 622	306 689	326 696	350 082
3 Löhner och soc.avg.-Compensation of employees	1 389 924	1 432 285	1 483 669	1 539 315
4 Skatter på produktion-Taxes on production incl. imports	426 887	439 893	462 026	492 940
5 Subventioner-Subsidies	43 074	44 752	53 588	61 653
6 Driftsöverskott/sammansatt förv.ink., netto-Operating surplus/ mixed income, net (1-2-3-4+5)	384 054	430 941	451 744	517 728
Företag inklusive ofördelade poster-Corporations including unallocated items				
1 Driftsöverskott, netto-Operating surplus, net	177 633	229 645	232 746	284 890
2 Kapitalinkomst, netto-Property income, net	6 793	-36 938	-40 923	-28 885
3 Primärinkomstsaldo-Balance of primary incomes (1+2)	184 426	192 707	191 823	256 005
4 Transfereringsnetto-Current transfers, net	16 627	-12 505	-33 834	-33 425
5 Just. för hush:s sparande i tjänste- och premiepensioner-Adj. for the change in net equity of households in pension funds reserves	67 770	66 559	66 407	70 412
6 Sparande-Saving (3+4-5)	133 283	113 643	91 582	152 168
7 Kapitaltransf., netto-Capital transfers, net	5 790	4 735	12 814	-12 341
8 Fast bruttoinvestering-Gross fixed capital formation	265 899	279 146	312 437	344 313
9 Lagerinvestering-Changes in inventories	7 465	-2 809	-3 023	-2 110
10 Kapitalförslitning-Consumption of fixed capital	202 411	203 956	218 565	235 101
11 Anskaffn. mark, netto-Acquisit. of non-prod. non-financial assets, net	939	1 577	2 391	-1 142
12 Finansiellt sparande-Net lending (6+7-8-9+10-11)	67 181	44 420	11 156	33 867
Den konsoliderade offentliga sektorn-General government				
1 Driftsöverskott, netto-Operating surplus, net	-2 858	-2 362	-3 298	-3 404
2 Skatter på produktion-Taxes on production incl. imports	417 977	432 610	453 820	483 974
3 Subventioner-Subsidies	37 457	36 232	42 220	45 632
4 Kapitalinkomst, netto-Property income, net	-5 615	2 195	8 392	12 562
5 Primärinkomstsaldo-Balance of primary incomes (1+2-3+4)	372 047	396 211	416 694	447 500
6 Transfereringsnetto-Current transfers, net	317 595	347 492	389 420	410 253
7 Disponibel inkomst-Disposable income (5+6)	689 642	743 703	806 114	857 753
8 Just. för hush:s sparande i tjänste- och premiepensioner-Adj. for the change in net equity of households in pension funds reserves	8 107	9 084	8 937	9 384
9 Konsumtionsutgift-Final consumption expenditure	691 124	703 001	723 914	758 892
10 Sparande-Saving (7-8-9)	-9 589	31 618	73 263	89 477
11 Kapitaltransf., netto-Capital transfers, net	-3 690	-2 039	-9 213	-7 584
12 Fast bruttoinvestering-Gross fixed capital formation	75 069	77 836	80 633	89 738
13 Lagerinvestering-Changes in inventories	-67	-21	146	61
14 Kapitalförslitning-Consumption of fixed capital	56 917	58 371	60 815	63 889
15 Anskaffn. mark, netto-Acquisit. of non-prod. non-financial assets, net	-3 723	-5 155	-6 630	-3 778
16 Finansiellt sparande-Net lending (10+11-12-13+14-15)	-27 641	15 290	50 716	59 761
Hushåll och dess icke-vinstdrivande organisationer-Households and non-profit institutions serving households				
1 Löhner och koll.avg.-Compensation of employees	1 388 079	1 430 498	1 482 268	1 537 370
2 Driftsöverskott, netto-Operating surplus, net	66 380	55 599	62 736	63 425
3 Sammansatt förv.ink. netto-Mixed income, net	142 899	148 059	159 560	172 817
4 Kapitalinkomst, netto-Property income, net	26 725	29 908	23 595	18 322
5 Primärinkomstsaldo-Balance of primary incomes (1+2+3+4)	1 624 083	1 664 064	1 728 159	1 791 934
6 Transfereringsnetto-Current transfers, net	-355 873	-368 062	-395 992	-417 339
7 Disponibel inkomst-Disposable income (5+6)	1 268 210	1 296 002	1 332 167	1 374 595
8 Just. för hush:s sparande i tjänste- och premiepensioner-Adj. for the change in net equity of households in pension funds reserves	75 877	75 643	75 344	79 796
9 Konsumtionsutgift-Final consumption expenditure	1 203 240	1 240 034	1 285 212	1 338 695
10 Sparande-Saving (7+8-9)	140 847	131 611	122 299	115 696
11 Kapitaltransf., netto-Capital transfers, net	-1 988	-2 340	-1 103	215
12 Fast bruttoinvestering-Gross fixed capital formation	51 875	60 619	67 180	74 780
13 Lagerinvestering-Changes in inventories	1 974	2 061	-71	1 552
14 Investering i värdeföremål-Investments in valuables	510	484	364	269
15 Kapitalförslitning-Consumption of fixed capital	42 294	44 362	47 316	51 092
16 Anskaffn. mark, netto-Acquisit. of non-prod. non-financial assets, net	2 784	3 578	4 239	4 920
17 Finansiellt sparande-Net lending (10+11-12-13+14-15)	124 010	106 891	96 800	85 482
Utlandstransaktioner för samtliga inhemska sektorer-External transactions				
1 Utrikessaldo för v o tj-External balance of goods and services	162 324	204 705	203 755	232 222
2 Löhner, netto-Compensation of employees, net	-1 845	-1 787	-1 401	-1 945
3 Skatter på produktion-Taxes on production incl. imports	-8 910	-7 283	-8 206	-8 966
4 Subventioner-Subsidies	5 617	8 520	11 368	16 021
5 Kapitalinkomst, netto-Property income, net	27 903	-4 835	-8 936	1 999
6 Transfereringsnetto-Current transfers, net	-21 651	-33 075	-40 406	-40 511
7 Bytesbalans-Current external balance (1+2+3+4+5+6)	163 438	166 245	156 174	198 820
8 Kapitaltransf., netto-Capital transfers, net	112	356	2 498	-19 710
9 Finansiellt sparande-Net lending (7+8)	163 550	166 601	158 672	179 110

1. Reviderade uppgifter för 2006 publiceras 29 mars 2007, se kvartalsvisa icke-finansiella sektorräkenskaper på www.scb.se.
Revised estimates for 2006 will be published on 29 March 2007, see non-financial sector accounts at www.scb.se.

Arbetade timmar fördelade på näringsgrenar, kalenderkorrigerad
Hours worked by kind of activity, calendar adjusted

		10 000-tals timmar-10 000 hours mmar-10 000 hours											
		Årlig utveckling i %-annual change in %innual change in %											
	kv-q	2001		2002		2003		2004		2005		2006	
		10 000	%	10 000	%	10 000	%	10 000	%	10 000	%	10 000	%
90-95 Samhälleliga och personliga tjänster <i>Community, social and personal service</i>	1	5 120	4,4	5 142	0,4	5 157	0,3	5 156	0,0	5 211	1,1	5 406	3,7
	2	5 971	2,8	6 124	2,6	6 147	0,4	6 424	4,5	6 408	-0,2	6 448	0,6
	3	4 282	2,6	4 499	5,1	4 476	-0,5	4 508	0,7	4 503	-0,1	4 761	5,7
	4	5 057	1,5	5 166	2,2	5 326	3,1	5 223	-1,9	5 323	1,9	5 507	3,5
Hushållens icke-vinstdrivande organisationer <i>NPISH</i>	1	4 769	-0,3	4 870	2,1	5 036	3,4	5 155	2,4	5 149	-0,1	5 192	0,8
	2	4 401	2,2	4 445	1,0	4 505	1,3	4 609	2,3	4 586	-0,5	4 727	3,1
	3	3 791	1,9	3 892	2,7	3 960	1,7	4 068	2,7	4 059	-0,2	4 134	1,8
	4	4 025	1,8	4 074	1,2	4 106	0,8	4 209	2,5	4 358	3,5	4 268	-2,1
Offentliga myndigheter <i>Government</i>	1	51 961	-1,0	52 819	1,7	53 408	1,1	53 940	1,0	53 208	-1,4	53 630	0,8
	2	50 806	0,5	51 472	1,3	51 627	0,3	52 314	1,3	52 090	-0,4	52 639	1,1
	3	37 071	-0,3	37 734	1,8	38 062	0,9	37 926	-0,4	37 698	-0,6	38 476	2,1
	4	53 024	1,8	52 273	-1,4	52 410	0,3	51 989	-0,8	52 321	0,6	53 681	2,6
Stat och socialförsäkring <i>Central government and social security funds</i>	1	10 057	-0,7	9 959	-1,0	10 239	2,8	10 240	0,0	9 955	-2,8	9 981	0,3
	2	10 161	-2,0	10 397	2,3	10 519	1,2	10 581	0,6	10 306	-2,6	10 200	-1,0
	3	7 496	-2,9	7 713	2,9	7 728	0,2	7 606	-1,6	7 414	-2,5	7 533	1,6
	4	9 781	0,7	9 805	0,2	9 823	0,2	9 721	-1,0	9 676	-0,5	9 834	1,6
Kommuner <i>Local authorities</i>	1	41 903	-1,1	42 873	2,3	43 179	0,7	43 715	1,2	43 256	-1,0	43 681	1,0
	2	40 639	1,2	41 054	1,0	41 073	0,0	41 721	1,6	41 813	0,2	42 424	1,5
	3	29 574	0,4	30 031	1,5	30 344	1,0	30 327	-0,1	30 287	-0,1	30 940	2,2
	4	43 248	2,1	42 464	-1,8	42 582	0,3	42 278	-0,7	42 654	0,9	43 849	2,8

Försörjningsbalans säsongrensad-GDP: expenditure approach, sesonally adjusted

	kv-q	2001		2002		2003		2004		2005		2006	
		Mnkr	%	Mnkr	%	Mnkr	%	Mnkr	%	Mnkr	%	Mnkr	%
Fasta priser referensår 2000-constant prices reference year 2000													
Kvartalsutveckling i %-quarterly change in %													
BNP till marknadspris	1	559 152	0,2	568 148	0,5	577 008	0,4	596 947	1,2	612 161	0,3	639 337	1,4
<i>GDP at market prices</i>	2	558 683	-0,1	572 234	0,7	579 126	0,4	602 171	0,9	616 827	0,8	647 477	1,3
	3	560 622	0,3	573 454	0,2	584 075	0,9	605 567	0,6	625 180	1,4	653 405	0,9
	4	565 325	0,8	574 743	0,2	589 796	1,0	610 224	0,8	630 255	0,8	661 398	1,2
Import av varor och tjänster	1	224 130	0,5	215 307	1,2	218 082	2,3	229 554	1,1	245 229	-0,7	265 323	0,9
<i>Import of goods and services</i>	2	217 210	-3,1	209 314	-2,8	221 203	1,4	238 736	4,0	250 848	2,3	271 811	2,4
	3	210 461	-3,1	210 072	0,4	224 424	1,5	242 076	1,4	258 173	2,9	275 865	1,5
	4	212 831	1,1	213 281	1,5	227 098	1,2	246 936	2,0	262 873	1,8	284 057	3,0
Import av varor fob	1	167 410	1,9	160 435	3,7	166 440	4,7	175 395	2,8	188 601	1,3	203 048	1,6
<i>Imports of goods fob</i>	2	157 072	-6,2	153 105	-4,6	166 558	0,1	179 564	2,4	191 368	1,5	205 781	1,3
	3	150 111	-4,4	155 193	1,4	168 221	1,0	185 407	3,3	197 143	3,0	210 051	2,1
	4	154 646	3,0	158 920	2,4	170 658	1,4	186 195	0,4	199 908	1,4	217 422	3,5
Import av tjänster	1	58 999	0,9	57 044	-1,7	54 434	0,8	56 112	0,9	58 719	-1,2	64 081	3,0
<i>Import of services</i>	2	59 493	0,8	55 672	-2,4	53 994	-0,8	58 396	4,1	59 226	0,9	65 277	1,9
	3	59 175	-0,5	54 040	-2,9	55 843	3,4	57 273	-1,9	61 566	4,0	66 033	1,2
	4	58 050	-1,9	54 002	-0,1	55 621	-0,4	59 456	3,8	62 215	1,1	67 087	1,6
Summa tillgång	1	785 424	0,1	778 611	0,0	797 054	1,4	828 192	1,8	849 643	-0,9	909 860	1,9
<i>Total resources</i>	2	772 440	-1,7	787 496	1,1	797 160	0,0	839 658	1,4	878 907	3,4	916 975	0,8
	3	769 545	-0,4	781 155	-0,8	807 376	1,3	847 692	1,0	887 020	0,9	930 521	1,5
	4	778 511	1,2	786 264	0,7	813 476	0,8	857 359	1,1	892 671	0,6	941 003	1,1
Konsumtionsutgifter	1	421 991	0,1	427 037	0,5	433 403	0,0	441 819	0,7	446 096	0,3	456 870	0,7
<i>Final consumption expenditure</i>	2	421 911	0,0	429 844	0,7	434 708	0,3	442 422	0,1	448 901	0,6	459 835	0,6
	3	422 658	0,2	430 996	0,3	437 881	0,7	442 933	0,1	451 564	0,6	462 450	0,6
	4	424 712	0,5	433 202	0,5	438 873	0,2	444 804	0,4	453 904	0,5	465 467	0,7
Hushåll inklusive icke-vinstdrivande organisationer	1	275 678	0,0	277 009	0,6	282 401	0,0	289 648	1,2	293 455	0,2	303 220	0,7
<i>Household and NPISH</i>	2	275 272	-0,1	278 881	0,7	283 393	0,4	289 765	0,0	296 788	1,1	305 161	0,6
	3	275 392	0,0	279 648	0,3	285 965	0,9	290 783	0,4	299 213	0,8	306 870	0,6
	4	275 344	0,0	282 450	1,0	286 122	0,1	292 912	0,7	301 043	0,6	309 110	0,7
Offentlig konsumtion	1	146 365	0,3	149 914	0,5	150 934	-0,1	152 572	0,1	152 488	0,1	154 068	0,5
<i>General government</i>	2	146 647	0,2	150 968	0,7	151 229	0,2	152 515	0,0	152 624	0,1	155 083	0,7
	3	147 334	0,5	150 911	0,0	152 489	0,8	152 049	-0,3	152 839	0,1	155 893	0,5
	4	149 115	1,2	151 109	0,1	152 352	-0,1	152 291	0,2	153 241	0,3	156 886	0,6
Stattliga myndigheter	1	42 418	-1,0	43 381	0,8	44 317	0,6	44 430	-0,1	43 732	-0,7	43 511	0,9
<i>Central government</i>	2	42 261	-0,4	43 875	1,1	44 339	0,0	44 400	-0,1	43 300	-1,0	43 804	0,7
	3	42 397	0,3	43 943	0,2	44 680	0,8	43 962	-1,0	43 153	-0,3	43 859	0,1
	4	43 047	1,5	44 057	0,3	44 495	-0,4	44 054	0,2	43 116	-0,1	43 838	0,0
Kommunala myndigheter	1	103 926	0,9	106 496	0,5	106 732	-0,3	108 377	0,3	108 703	0,5	110 576	0,5
<i>Local government</i>	2	104 339	0,4	106 932	0,4	107 060	0,3	108 243	-0,1	109 227	0,5	111 268	0,6
	3	104 923	0,6	106 802	-0,1	107 931	0,8	108 295	0,0	109 552	0,3	111 878	0,5
	4	106 010	1,0	107 057	0,2	108 029	0,1	108 185	-0,1	110 040	0,4	112 838	0,9
Fast bruttoinvestering	1	97 983	0,0	92 367	-3,2	96 165	2,4	96 580	1,9	105 567	0,5	114 862	2,9
<i>Gross fixed capital formation</i>	2	95 903	-2,1	94 763	2,6	93 718	-2,5	99 550	3,1	108 024	2,3	116 759	1,7
	3	95 652	-0,3	93 823	-1,0	94 223	0,5	102 073	2,5	110 582	2,4	118 513	1,5
	4	95 389	-0,3	93 950	0,1	94 791	0,6	105 086	3,0	111 593	0,9	121 383	2,4
Lagerinvestering	1	8 846		51		1 090		-358		-1 077		-1 132	
<i>Changes in inventories</i>	2	4 062		-2 824		2 729		-1 739		1 930		-2 239	
	3	-2 863		1 231		631		794		-3 338		2 029	
	4	-4 153		2 248		3 797		1 704		431		-1 911	
Inhemsk slutlig användning*	1	524 949	1,1	521 259	0,2	531 488	0,3	538 812	0,5	552 728	0,3	568 040	0,8
<i>Gross domestic final expenditure*</i>	2	522 897	-0,4	521 687	0,1	532 055	0,1	541 370	0,5	558 222	1,0	580 097	2,1
	3	514 539	-1,6	525 001	0,6	533 932	0,4	545 117	0,7	559 853	0,3	582 093	0,3
	4	520 037	1,1	530 081	1,0	536 024	0,4	550 949	1,1	563 799	0,7	582 923	0,1

Försörjningsbalans säsongrensad-GDP: expenditure approach, sesonally adjusted

		Mnkr-million SEK											
		Kvartalsutveckling i %-quarterly change in %											
		2001		2002		2003		2004		2005		2006	
	kv-q	Mnkr	%	Mnkr	%	Mnkr	%	Mnkr	%	Mnkr	%	Mnkr	%
Export av varor och tjänster	1	259 067	-1,8	261 934	0,6	261 997	2,1	288 288	4,2	306 827	-0,8	340 868	2,3
<i>Export of goods and services</i>	2	253 255	-2,2	258 723	-1,2	268 059	2,3	303 327	5,2	314 919	2,6	344 446	1,0
	3	253 294	0,0	258 505	-0,1	274 168	2,3	299 814	-1,2	329 487	4,6	351 694	2,1
	4	260 458	2,8	256 497	-0,8	276 664	0,9	309 450	3,2	333 240	1,1	359 964	2,4
Export av varor fob	1	200 867	-2,8	201 395	0,7	205 109	2,0	223 195	4,1	234 905	-0,9	256 451	2,2
<i>Exports of goods fob</i>	2	195 403	-2,7	200 244	-0,6	208 706	1,8	235 366	5,5	241 337	2,7	258 783	0,9
	3	194 405	-0,5	200 401	0,1	214 312	2,7	231 011	-1,9	250 635	3,9	265 357	2,5
	4	200 093	2,9	200 995	0,3	214 307	0,0	237 068	2,6	251 006	0,1	272 135	2,6
Export av tjänster	1	57 806	-2,0	60 493	-0,6	56 949	1,5	64 917	4,2	71 075	-0,2	84 069	3,6
<i>Export of services</i>	2	57 335	-0,8	59 054	-2,4	59 145	3,9	67 804	4,4	74 440	4,7	84 545	0,6
	3	59 212	3,3	57 367	-2,9	60 424	2,2	69 185	2,0	77 950	4,7	85 903	1,6
	4	60 835	2,7	56 083	-2,2	62 278	3,1	71 192	2,9	81 176	4,1	88 875	3,5
Summa användning	1	785 424	0,1	778 611	0,0	797 054	1,4	828 192	1,8	849 643	-0,9	909 860	1,9
<i>Total uses</i>	2	772 440	-1,7	787 496	1,1	797 160	0,0	839 658	1,4	878 907	3,4	916 975	0,8
	3	769 545	-0,4	781 155	-0,8	807 376	1,3	847 692	1,0	887 020	0,9	930 521	1,5
	4	778 511	1,2	786 264	0,7	813 476	0,8	857 359	1,1	892 671	0,6	941 003	1,1

* Inhemsk slutlig användning=konsumtionsutgifter+bruttoinvesteringar
Gross domestic final consumption=final consumption expenditures+gross capital formation

Arbetade timmar fördelade på näringsgrenar, säsongrensad
Hours worked by kind of activity, seasonally adjusted

		10 000-tals timmar-10 000 hours											
		Kvartalsutveckling i %-quarterly change in %											
		2001		2002		2003		2004		2005		2006	
		10 000	%	10 000	%	10 000	%	10 000	%	10 000	%	10 000	%
90-95 Samhälleliga och personliga tjänster <i>Community, social and personal service</i>	1	5 080	1,4	5 178	0,8	5 252	0,6	5 287	-1,1	5 321	0,5	5 471	1,2
	2	5 081	0,0	5 210	0,6	5 220	-0,6	5 369	1,6	5 361	0,8	5 472	0,0
	3	5 088	0,1	5 276	1,3	5 259	0,7	5 333	-0,7	5 329	-0,6	5 572	1,8
	4	5 137	1,0	5 220	-1,1	5 346	1,7	5 297	-0,7	5 407	1,5	5 578	0,1
Hushållens icke-vinstdrivande organisationer <i>NPISH</i>	1	4 177	-2,0	4 292	-0,7	4 416	0,9	4 516	2,1	4 521	0,2	4 576	-1,3
	2	4 263	2,1	4 310	0,4	4 405	-0,2	4 515	0,0	4 498	-0,5	4 621	1,0
	3	4 245	-0,4	4 346	0,8	4 423	0,4	4 531	0,4	4 535	0,8	4 607	-0,3
	4	4 321	1,8	4 378	0,7	4 425	0,0	4 510	-0,5	4 638	2,3	4 575	-0,7
Offentliga myndigheter <i>Government</i>	1	47 621	-0,3	48 228	-1,5	48 619	0,2	49 016	0,3	48 503	-0,2	48 976	0,5
	2	47 829	0,4	48 392	0,3	48 587	-0,1	48 943	-0,1	48 589	0,2	49 218	0,5
	3	47 783	-0,1	48 495	0,2	48 863	0,6	48 775	-0,3	48 547	-0,1	49 534	0,6
	4	48 944	2,4	48 533	0,1	48 881	0,0	48 587	-0,4	48 735	0,4	49 796	0,5
Stat och socialförsäkring <i>Central government and social security funds</i>	1	9 363	-0,2	9 371	0,2	9 544	0,3	9 552	0,0	9 328	-0,6	9 308	0,3
	2	9 304	-0,6	9 442	0,8	9 551	0,1	9 528	-0,3	9 297	-0,3	9 321	0,1
	3	9 292	-0,1	9 501	0,6	9 552	0,0	9 464	-0,7	9 264	-0,4	9 360	0,4
	4	9 354	0,7	9 512	0,1	9 552	0,0	9 387	-0,8	9 279	0,2	9 377	0,2
Kommuner <i>Local authorities</i>	1	38 293	-0,1	38 986	-0,4	39 104	0,6	39 470	0,4	39 189	0,0	39 697	0,6
	2	38 683	1,0	39 048	0,2	39 023	-0,2	39 400	-0,2	39 317	0,3	39 927	0,6
	3	38 594	-0,2	39 078	0,1	39 318	0,8	39 325	-0,2	39 305	0,0	40 149	0,6
	4	39 150	1,4	38 887	-0,5	39 314	0,0	39 205	-0,3	39 461	0,4	40 357	0,5

Kommentarer till beräkningarna kvartal 4 2006

Avstämningar fjärde kvartalet 2006

Vid nationalräkenskapernas (NR) beräkningar av fjärde kvartalet 2006 gav det statistiska underlaget i utgångsläget en lägre utveckling från användningssidan, + 3,6 procent än från produktionssidan, som gav + 5,3 procent. I fasta priser var produktionen 11,3 mdkr högre än användningen i ekonomin och i löpande priser 7,6 mdkr.

Utvecklingstalen för försörjningsbalansens olika delkomponenter mellan den första sammanställningen i nationalräkenskapernas databas och det nu redovisade resultatet framgår av tabell 1. Den första versionen innehåller beräkningar baserade på det primära underlaget samt justeringar för definitionsskillnader mellan NR och primärmaterialet. I detta läge har även eventuella fel korrigerats och eventuella kompletteringar från primärkällorna förts in. Det som kvarstår som skillnad och som redovisas i tabellen är de avstämningskorrigeringar som har gjorts för att få beräkningarna från produktions- respektive användningssidan att visa samma BNP.

Tabell 1 Avstämning kvartal 4 2006, faktisk volymutveckling, samt mdkr i fasta priser och löpande priser.

	Första version	Publicerad version	Förändring i volymutv.	Korr mdkr Fp t-1	Korr mdkr Lp
Hushållens konsumtionsutgifter	2,7	2,7			
Offentliga konsumtionsutgifter	2,5	2,5			
Fast bruttoinvestering	8,6	8,6			
Lager (effekt på BNP-förändring)	-0,7	-0,3	0,4	2,3	2,2
Export varor	9,6	10,0	0,4	1,0	
Export tjänster	7,2	7,2			
Import varor	9,2	8,8	-0,4	-1,0	
Import tjänster	6,4	6,4			
BNP från användningssidan	3,6	4,2	0,6	4,3	2,2
Förädlingsvärde industri	7,2	5,4	-1,8	-2,2	-2,1
Förädlingsvärde övr. varuprod.	3,6	3,5	-0,1	0,0	0,0
Förädlingsvärde tjänsteprod.	7,7	6,1	-1,6	-3,7	-3,5
Förädlingsvärde off. myndigheter	1,8	1,8			
BNP från produktionssidan	5,3	4,2	-1,1	-7,0	-5,4

Allmänt om avstämningsarbetet

BNP beräknas med hjälp av tillgänglig statistik från användningssidan och från produktionssidan. Beräkningarna ger i utgångsläget inte samma resultat och en restpost uppstår mellan tillgången och användningen i ekonomin. För att få tillgång och användning i ekonomin att balansera måste justeringar göras i en eller flera komponenter.

Statistikunderlaget täcker inte Nationalräkenskapssystemets behov på ett sådant sätt att tillgång och användning kan analyseras på en detaljerad nivå i avstämningsarbetet. Detaljerad information finns i vissa delar av systemet men analysen av samband kan i huvudsak göras på aggregerad nivå.

Exempel på analyser av samband som görs för att identifiera problem är att titta på sambandet mellan import och investeringar för investeringsvaror med hög importandel. På motsvarande sätt jämförs produktion för branscher med hög andel exporterade produkter med exportens utveckling av dessa produkter. En viktig del i avstämningsarbetet är också att se över tidsserierna för olika komponenter för att upptäcka förändringar som bör uppmärksammas och granskas ytterligare.

Avvägningarna om var justeringar som slutligen ska göras bygger alltså på en begränsad information om var inkonsistenserna i systemet finns.

Utöver de analyser som kan göras är statistikunderlagens status och kvalitet en viktig utgångspunkt i arbetet med avstämningsarna. Till exempel behöver hänsyn tas till att revideringar är mer förekommande i vissa delar av underlagen än i andra.

En annan viktig förutsättning i beräkningarna är att det för vissa variabler inte finns statistik som definitionsmässigt täcker det som ska redovisas i nationalräkenskaperna. Det gäller framförallt näringslivets produktion. Kvartalsvis finns ingen information om företagets insatsförbrukning. Det innebär att förädlingsvärden, produktion minus insatsförbrukning, inte kan beräknas kvartalsvis. I beräkningarna utnyttjas istället information om företagets output i form av hur produktionen eller omsättningen har utvecklats som indikator på hur förädlingsvärdet har utvecklats. En annan konsekvens av detta är att skillnader i prisutveckling mellan insatsförbrukning och produktion inte heller kan fångas i beräkningarna.

Allmänt om revideringar av de kvartalsvisa Nationalräkenskaperna

Revideringspolicyn för NR:s kvartalsvisa BNP-beräkningar är att alla kvartal innevarande år kan revideras i samband med en beräkningsomgång. Vid beräkning av första kvartalet kan även det föregående årets kvartal revideras.

Utöver dessa löpande revideringar mellan kvartalen sker varje år en revidering för tidigare perioder när en anpassning görs till en definitiv årsberäkning. Detta sker mellan kvartalspubliceringarna i september och november. Den definitiva årsberäkningen avser året t-2. De uppgifter som tidigare fastsällts i en kvartalsberäkning anpassas då till de nya årsnivåerna så att summan av de fyra kvartalen överensstämmer med årsnivåerna. Efterföljande kvartal, det vill säga kvartalen för åren t-1 och innevarande år t, anpassas därefter så att de förändringstal som fastställts vid tidigare kvartalsberäkningar behålls.

I samband med att kvartalen för året t-2 anpassas till en ny årsberäkning så sker även anpassning av kvartalen de två föregående åren. Detta görs för att jämma ut de förändringar i kvartalens mönster som en anpassning till nya årsvärden medför. Efter årsberäkningarna revideras således kvartalsräkenskaperna i normalfallet för år t-4 och framåt.

I Diagram 1 visas hur BNP-utvecklingen i faktiska tal revideras från första gången kvartalet beräknades till senaste beräkningstillfället för respektive kvartal. Som framgår av diagrammet sker vanligtvis en upprevidering av BNP. För perioden

2001–2004 har definitiva årsberäkningar genomförts. Revideringarna för denna period beror då på att korttidsstatistik ersatts med mer definitiv årsstatistik för de flesta delar av beräkningarna. Även för 2005 har mer definitiv årsstatistik införts för vissa delar av beräkningarna. Det gäller i första hand primärkommunal och landstingskommunal konsumtion. Kvartalen 2006 bygger i sin helhet på korttidsstatistik och revideringarna är i första hand en följd av de revideringar som sker i korttidsstatistiken mellan NR:s beräkningstillfällen.

Diagram 1 Revideringar av BNP-utveckling, faktiska tal, från första beräkningstillfället till senaste beräkningen av respektive kvartal.

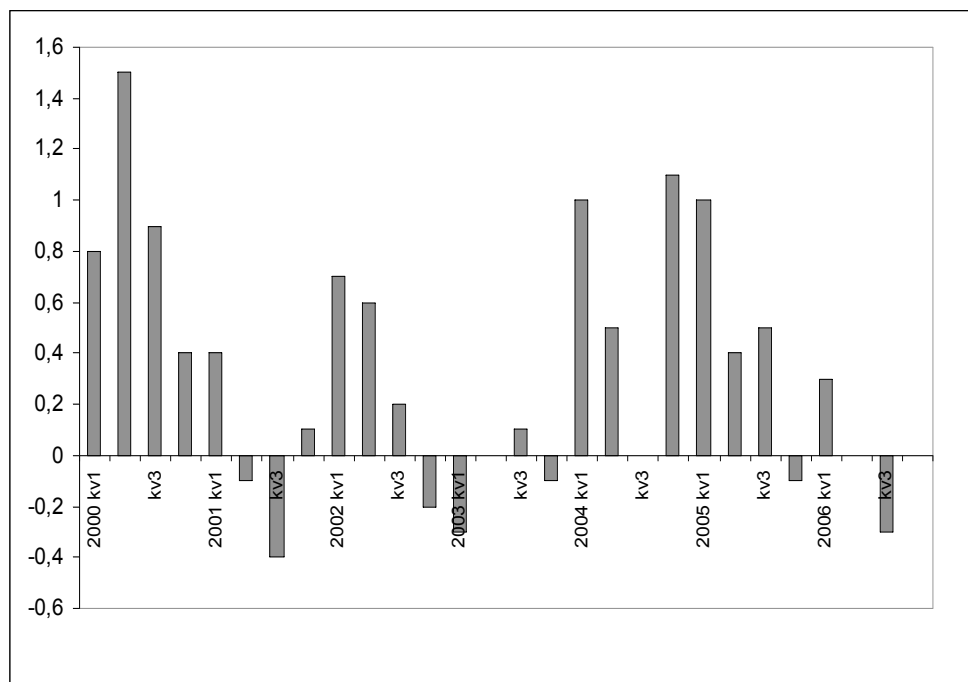

Revideringar i statistikunderlagen

Även om det finns en generell policy för hur de kvartalsvisa räkenskaperna revideras så skiljer sig revideringsförfarande i olika delar av systemet åt, beroende på skillnader i revideringsförfaranden i statistikunderlagen. Nedan beskrivs i korthet hur de viktigaste underlagen för beräkningarna revideras.

Hushållens konsumtionsutgifter

Beräkningarna av hushållens konsumtionsutgifter bygger på ett flertal källor där de mest betydande är omsättningsstatistik och momsregistret. Omsättningsstatistiken reviderar tidigare perioder under året om större rättningar eller kompletteringar kommer in från företagen.

Vid första tillfället ett kvartal beräknas i NR saknas vanligtvis tredje månaden i kvartalet från momsregistret. Tredje månad i kvartalet kan inkluderas vid följande beräkning vilket ger upphov till revideringar.

Offentlig konsumtion

Kvartalsenkät för kommuner är underlag till beräkningarna för primärkommunal konsumtion och produktion. Här har kommunerna möjlighet att revidera tidigare kvartal innevarande år. Det innebär att kommunal konsumtion och produktion kan revideras mellan de olika beräkningstillfällena i NR.

Vanligtvis är revideringarna större i samband med fjärde kvartalets beräkningar när kommunerna har kunnat lämna uppgifter från sina årsbokslut.

Kvartalsenkät för landstingskommuner utgör underlag för beräkningarna av landstingskommunal konsumtion. I samband med att uppgifter för kvartal 4 lämnas har Landstingen möjlighet att revidera tidigare lämnade uppgifter för kvartal 1-3. Övriga tillfällen sker inga revideringar.

Myndigheternas redovisning, ETV

Beräkningarna av statlig konsumtion bygger på Ekonomistyrningsverkets sammanställning av myndigheternas redovisning. Revideringar som kommer in från myndigheterna förs in i underlaget löpande.

Fasta bruttoinvesteringar

Beräkningarna av de fasta bruttoinvesteringarna bygger på ett flertal källor där de mest betydelsefulla är undersökningen Näringslivets investeringar. Enkäten genomförs vid tre tillfällen per år, februari, maj och oktober. Vid varje tillfälle hämtas information in som avser hela undersökningsperioden, dvs 1:a – 4:e kvartalet innevarande år och en helårsuppgift för innevarande år. Andra kvartalets utfall redovisas tillsammans med tredje kvartalet, innan dess finns en prognos för andra kvartalet. Revideringar införs vid behov.

En annan viktig källa i investeringsberäkningarna är undersökningen *Nybyggnad av bostäder* som utgör underlag för beräkningar av bostadsinvesteringar. Eftersläpning i rapporteringen samt ändringar i byggprojekten förekommer ofta och leder till relativt stora revideringarna i statistiken 2–3 kvartal bakåt i tiden.

Lager

Beräkningarna av lager bygger på ett flertal källor där industrins lager och handels lager är de mest betydande. I statistiken för industrins lager revideras det föregående kvartalets uppgifter när ett nytt kvartal publiceras och i statistiken för handels lager revideras uppgifter för innevarande år vid ny publicering.

Export och import

Export och import av varor och tjänster bygger i allt väsentligt på statistiken för *Utrikeshandel med varor* och *Utrikeshandel med tjänster*.

Utrikeshandeln med varor reviderar alltid de föregående sex månaderna och längre tillbaka i tiden om större behov uppkommer. Utrikeshandeln med tjänster revideras

när nya uppgifter kommer in från företagen. Här finns ingen begränsning bakåt i tiden.

Industriproduktion

Beräkningarna av industriproduktionen bygger på uppgifter från *Industriproduktionsindex*. I industriproduktionsindex revideras vid en publicering alltid de föregående sex månaderna och längre tillbaks i tiden om större behov uppkommer.

Tjänstebranschens produktion

Omsättningsstatistiken utgör det huvudsakliga underlaget för beräkningarna av tjänstebranschernas produktion. I *Omsättningsstatistiken* revideras tidigare perioder under året när rättningar eller kompletteringar som bedöms vara betydande för branschen inkommer från företagen.

Revideringar vid beräkningar av fjärde kvartalet

I tabell 4 redovisas de revideringar som skett mellan de olika beräkningstillfällena för kvartal 1 – kvartal 3, 2006. Tabellen visar hur användningssidans komponenter bidragit till BNP-utvecklingen vid de olika beräkningstillfällena. I texten beskrivs orsakerna till revideringarna och belopp anges i fasta priser.

I samband med denna publicering har Premiépensionssystemet bytt sektortillhörighet. Uppgifterna för den totala svenska ekonomin har inte ändrats vilket innebär att BNP, BNI och sektorernas samlade sparande är oförändrat. Däremot har det skett omflyttningar mellan sektorerna av bl.a. produktion, sysselsättning, konsumtion, inkomster och sparande. (Se vidare under avsnittet *Generell information om beräkningarna* i början av publikationen).

Tabell 2 BNP-bidrag 2006 vid olika beräkningstidpunkter, faktiska tal

	Hushållens konsumtions- utgifter	Offentliga konsumtions- utgifter	Fasta brutto- investeringar	Lager	Exportnetto	BNP
2006 Kv 1						
juni	1,4	0,3	1,8	-0,4	2,5	5,6
snabb aug	1,4	0,3	1,8	-0,4	2,5	5,6
sept	1,6	0,2	1,8	-0,3	2,2	5,5
dec	1,5	0,2	1,7	0,1	2,5	5,9
mars	1,5	0,2	1,6	0,0	2,5	5,9
2006 Kv 2						
snabb aug	1,5	0,4	1,4	-0,3	0,8	3,7
sept	1,5	0,5	1,4	-0,9	0,9	3,5
dec	1,4	0,5	1,2	-0,5	1,0	3,7
mars	1,4	0,5	1,5	-0,6	1,0	3,8
2006 Kv 3						
dec	1,3	0,5	0,8	1,0	0,5	4,1
mars	1,3	0,5	1,0	1,0	0,1	3,8

Revideringar vid publiceringen i mars jämfört med publiceringen i december

Hushållenskonsumtionsutgifter

I samband med beräkningarna i mars reviderades hushållens konsumtionsutgifter för kvartal 1-3 endast marginellt och av tabell 2 framgår att bidragen till BNP-utvecklingen inte påverkades jämfört med beräkningen i december. Mindre revideringar inkom från primärstatistiken. Även den beräkning av indirekt mätta banktjänster (FRISIM) som görs på NR ändrades något. Revideringarna uppgick till +0,2 mdkr kvartal 1, + 0,1 mdkr kvartal 2 och - 0,3 mdkr kvartal 3.

Offentlig konsumtion

Liksom för hushållens konsumtionsutgifter var revideringarna för de offentliga konsumtionsutgifterna små. Av tabell 2 framgår att bidraget till BNP-utvecklingen var oförändrat jämfört med publiceringen i december. Första kvartalet reviderades ned med 0,1 mdkr, andra kvartalet upp 0,2 mdkr och tredje kvartalet ned 0,3 mdkr. Revideringarna var en följd av att nya uppgifter inkommit i underlagen för beräkningarna. En ny avstämning gjordes också mot helårsuppgiften för arbetade timmar för respektive sektor vilket hade en negativ påverkan på lönesummorna, och därmed konsumtionen, i fasta priser.

Fasta bruttoinvesteringarna

En mindre revidering i underlagen till beräkningarna innebar att fasta bruttoinvesteringar reviderades ned 0,3 mdkr första kvartalet. Vid publiceringen i december redovisades ett felaktigt värde för skogsbrukets investeringar för andra och tredje kvartalet. Tillsammans med reviderade uppgifter om investeringar i flygplan ledde det till en upprevidering av fasta bruttoinvesteringar med 1,8 mdkr andra kvartalet och 0,9 mdkr tredje kvartalet.

Lager

Nya uppgifter över lager ledde till nedrevidering av första och andra kvartalet med 0,4 mdkr respektive 0,9 mdkr. För tredje kvartalet reviderades statistiken över lager ned 1,8 mdkr. I samband med avstämningsarbete höjdes sedan lager 1,8 mdkr och jämfört med publiceringen i december var lagrens bidrag till BNP-ökningen oförändrad.

Exportnettot

I tabell 2 redovisas att expornettots bidrag till BNP-utvecklingen var oförändrat för första och andra kvartalet, endast mindre revideringar av exportnettot ägde rum. Exportnettot reviderades upp 0,6 mdkr första kvartalet. Det var en följd av att nettot i *Utrikeshandeln med varor* och *Utrikeshandeln med tjänster* reviderades ned samtidigt som en tidigare uppkorrigerig av importen på 1 mdkr från avstämningarna i decemberberäkningen plockades bort. Exportnettot för andra kvartalet reviderades ned marginellt, 0,2 mdkr, till följd av revideringar i statistikunderlagen. Tredje kvartalet reviderades ned 2,2 mdkr vilket i allt väsentligt var en följd av revideringar i statistiken *Utrikeshandel med varor*.

Produktionssidan

Underlagen för produktionssidans beräkningar reviderades i vissa delar. Skogsbrukets produktion reviderades upp något alla tre kvartalen till följd av att ny årsstatistik inkommit. Uppgifterna från Industriproduktionsindex reviderades ned för tredje kvartalet med 0,4 mdkr. Offentlig produktion reviderades ned 0,9 mdkr, 0,6 mdkr respektive 0,5 mdkr för kvartal 1 – 3. Revideringarna av offentlig produktion var i huvudsak en följd av att en ny avstämning gjordes mot helårsuppgiften för arbetade timmar för respektive sektor vilket hade en negativ påverkan på lönesummorna, och därmed produktionen, i fasta priser.

I avstämningsarbetet gjordes en uppjustering av produktionen första och andra kvartalet för att möta BNP från användningssidan. Första kvartalet justerades upp med 3,9 mdkr och andra kvartalet med 2,7 mdkr medan produktionen tredje kvartalet justerades ned 0,7 mdkr.

Tidsserie BNP-revideringar

I tabell 5 redovisas BNP utvecklingen vid respektive beräkningstillfälle en ny beräkning har gjorts för de olika kvartalen har beräknats

Tabell 5 Publicerad faktisk volymutveckling för BNP för perioden kvartal 1 2000- kvartal 2 2006, vid olika beräkningstillfällen

År	Beräknings- tidpunkt	Kvartal 1	Kvartal 2	Kvartal 3	Kvartal 4
2000	jun-00	3,9			
	aug-00	3,9	3,6		
	sep-00	4,0	3,9		
	dec-00	3,8	4,1	3,7	
	mar-01	4,2	4,1	3,7	2,3
	dec-01	4,1	4,3	3,9	2,4
	dec-02	4,3	5,0	4,9	3,3
	dec-03	4,9	5,3	4,6	2,7
	dec-04	4,8	5,5	4,5	2,6
	dec-05	4,7	5,4	4,6	2,7
2001	jun-01	2,2			
	aug-01	2,2	1,4		
	sep-01	2,3	1,0		
	dec-01	2,3	1,1	0,4	
	mar-02	2,7	1,0	0,4	0,7
	dec-02	2,7	0,6	-0,4	0,5
	mar-03	3,0	0,9	-0,1	0,8
	dec-03	2,4	0,8	0,1	0,4
	dec-04	2,5	0,9	-0,1	0,8
	dec-05	2,5	0,5	0,3	1,0
mar-06	2,6	0,9	0,0	0,8	

År	Beräknings- tidpunkt	Kvartal 1	Kvartal 2	Kvartal 3	Kvartal 4
2002	jun-02	0,4			
	aug-02	0,4	2,6		
	sep-02	0,3	2,7		
	dec-02	0,5	2,8		
	mar-03	0,8	3,1	2,4	1,3
	dec-03	1,0	3,1	2,2	1,4
	mar-04	1,1	3,4	2,5	1,4
	dec-04	1,2	3,3	2,4	1,1
	dec-05	1,4	3,6	2,2	0,8
	mar-06	1,3	3,4	2,4	1,0
	dec-06	1,1	3,3	2,6	1,1
2003	jun-03	2,2			
	aug-03	2,2	0,9		
	sep-03	1,9	0,7		
	dec-03	2,0	0,5	2,0	
	mar-04	1,8	0,6	1,7	2,3
	juni-04	1,8	0,6	1,7	2,2
	dec-04	1,6	0,6	1,8	1,9
	dec-05	1,9	0,8	2,0	2,1
	mar-06	1,8	0,8	2,1	2,1
	dec-06	1,9	0,7	2,1	2,2
2004	jun-04	3,1			
	aug-04	3,1	3,8		
	sep-04	3,3	4,0		
	dec-04	3,1	4,0	3,9	
	mar-05	3,4	4,0	3,7	2,8
	jun-05	3,5	4,0	3,8	3,1
	dec-05	3,8	4,0	3,7	3,5
	mar-06	3,7	4,0	3,7	3,5
	dec-06	4,1	4,5	3,9	3,9
2005	jun-05	0,4			
	aug-05	0,6	3,2		
	sep-05	0,8	3,3		
	dec-05	0,9	3,2	3,4	
	mar-06	1,1	3,3	3,5	2,9
	jun-06	1,1	3,3	3,5	2,9
	dec-06	1,4	3,6	3,9	2,8
	2006	jun-06	5,6	3,7	
aug-06		5,6	3,7		
sep-06		5,5	3,5		
dec-06		5,9	3,7	4,1	
mar-06		5,9	3,8	3,8	4,2

1(1)

Pressinformation från SCB

2007-03-01 kl. 09:30

Nationalräkenskaper:

Sveriges BNP ökade med 4,7 procent fjärde kvartalet 2006

Sveriges BNP ökade fjärde kvartalet 2006 med 4,7 procent, kalenderkorri-gerad, jämfört med fjärde kvartalet 2005. Fasta bruttoinvesteringar samt hushållens konsumtionsutgifter gav de största bidragen till utvecklingen. Bidraget till BNP från de offentliga konsumtionsutgifterna och exportnettot utvecklades också starkt. Säsongrensad blev BNP-tillväxten 1,2 procent jämfört med tredje kvartalet 2006. För helåret ökade BNP med 4,4 procent, sedan 1970 överträffas denna tillväxt endast 1999 då BNP ökade med 4,5 procent.

I texten angivna procenttal avser, om inget annat anges, volymförändringar i förhållande till motsvarande period föregående år. För användningssidan används faktiska tal, eftersom ingen kalenderkorrigering görs. För kvartalsvärden avseende BNP, produktionssidan och arbetade timmar används kalender-korrigerade värden.

Fjärde kvartalet 2006 innehöll en arbetsdag mindre än fjärde kvartalet 2005, vilket innebar att BNP-tillväxten kalenderkorri-gerad blev 0,5 procentenheter högre än den faktiska BNP-tillväxten.

Hushållens konsumtionsutgifter ökade med 2,7 procent. Störst bidrag till konsumtionsutvecklingen gav varor och tjänster för kultur och underhållning, exempelvis hemelektronik. Även utgifterna för möbler och hushållsutrustning samt transporter gav stora bidrag till utvecklingen. Det största negativa bidraget gav utgifterna för el, fjärrvärme och eldningsolja. Nedgången i konsumtionen av energivaror förklaras av det milda vädret.

Offentliga konsumtionsutgifter ökade med 2,5 procent, vilket är den högsta ökningen sedan andra kvartalet 2002. De kommunala utgifterna ökade mest, med 2,7 procent, medan de statliga utgifterna visade en något lägre ökningstakt på 2,0 procent.

De fasta bruttoinvesteringarna ökade med 8,6 procent. Bostäder, övriga byggnader och anläggningar samt programvaror bidrog mest till ökningen. Totalt ökade näringslivets investeringar med 6,8 procent. De offentliga myndigheternas investeringar ökade med drygt 16 procent, vilket var den största ökningen på tolv år. Det var framförallt investeringar i byggnader och anläggningar som ökade inom kommuner medan det var maskininvesteringarna som bidrog mest till utvecklingen av de statliga investeringarna.

Lagerinvesteringarna gav ett negativt bidrag till BNP-utvecklingen med 0,3 procentenheter. Det var främst handelsbranschens lager som bidrog till nedgången.

Exporten av varor och tjänster ökade med 9,3 procent medan **importen** av varor och tjänster ökade med 8,2 procent. För både exporten och importen var det varuhandeln som bidrog mest till den starka utvecklingen. **Exportnettot** för



Statistiska centralbyrån
Statistics Sweden

Statistikansvarig myndighet och producent

SCB, Nationalräkenskaper
Box 24300
104 51 Stockholm
Fax 08-506 942 96

Förfrågningar

Ann-Louis Päivinen, tfn 08-506 949 90
Anna Fahlén, tfn 08-506 943 56
E-post: nrinfo@scb.se

Var god ange SCB som källa när uppgifter ur denna pressinformation återges.

2(2)

Pressinformation från SCB

2007-03-01

varor och tjänster bidrog med 1,1 procentenheter till BNP-utvecklingen, vilket var en ökning av bidraget jämfört med de två föregående kvartalen.

Produktionen i näringslivet ökade med 5,5 procent. De varuproducerande branscherna ökade med 5,7 procent och de tjänsteproducerande ökade med 6,7 procent. De branscher som bidrog mest till tillväxten var företagstjänster, byggindustri och maskinvaruindustri. Andra branscher som också utvecklats starkt var parti- och detaljhandel samt kreditinstitut och försäkringsbolag. Liksom tredje kvartalet var det produktionen av el, gas, värme och vatten som höll tillbaka tillväxten inom näringslivet. Produktionen i de offentliga myndigheterna ökade med 2,0 procent.

Antalet arbetade timmar ökade med 2,5 procent, **antalet sysselsatta** ökade med 2,3 procent och medelarbetstiden steg därmed fjärde kvartalet. Sysselsättningen ökade i såväl näringslivet som i de offentliga myndigheterna.

Helåret 2006

BNP ökade med 4,4 procent, sedan 1970 överträffas denna tillväxt endast 1999 då BNP ökade med 4,5 procent.

Hushållens konsumtionsutgifter ökade med 2,8 procent. De största positiva bidragen till utvecklingen kom från utgifterna för kultur och underhållning, möbler och hushållsartiklar, livsmedel samt alkoholfria drycker. Utgifter för el, fjärrvärme och eldningsolja minskade kraftigt.

Offentliga konsumtionsutgifter ökade med 1,8 procent, vilket är den starkaste ökningen sedan 2002. De kommunala utgifterna ökade med 2,0 procent medan de statliga utgifterna ökade med 1,0 procent. Inom de kommunala myndigheterna var det främst landstingens utgifter som ökade.

De fasta bruttoinvesteringarna ökade med 8,2 procent. Näringslivets investeringar ökade med 8,1 procent och de offentliga myndigheternas investeringar ökade med 8,7 procent.

Exporten av varor och tjänster ökade med 9,1 procent medan **importen** av varor och tjänster ökade med 7,8 procent. Det var tjänstehandeln som växte starkast. **Exportnettot** bidrog med 1,2 procentenheter till BNP-utvecklingen.

Produktionen i näringslivet ökade med 5,3 procent. De varuproducerande branscherna ökade med 5,2 procent och de tjänsteproducerande ökade med 5,9 procent. De branscher som bidrog mest till tillväxten var företagstjänster, byggindustri, maskinvaruindustri, parti- och detaljhandel samt kreditinstitut och försäkringsbolag. Produktionen i de offentliga myndigheterna ökade med 1,1 procent.

Antalet arbetade timmar ökade med 1,4 procent, medan **antalet sysselsatta** ökade med 1,8 procent. Antalet sysselsatta i näringslivet ökade med 2,1 procent och i de offentliga myndigheterna med 1,1 procent. Antalet arbetade timmar ökade med 1,6 procent i näringslivet medan de ökade med 1,1 procent i de offentliga myndigheterna. Arbetsproduktiviteten i näringslivet steg med 4,0 procent.

3(3)

Pressinformation från SCB

2007-03-01

Sektorräkenskaper 2006

År 2006 beräknas **hushållens disponibla inkomster** preliminärt ha ökat med 3,2 procent i löpande priser jämfört med 2005. I reala termer uppgick ökningen av hushållens disponibla inkomster till 1,9 procent. Lönerna ökade med 5,4 procent i löpande priser. Av transfereringsinkomsterna, som endast ökade något, minskar inkomsterna från arbetslöshetsersättning och sjukförsäkringsersättning med knappt 10 procent. Hushållens transfereringsutgifter ökade med 3,0 procent, varav inkomst- och förmögenhetsskatter ökade med 5,6 procent.

Till följd av överflyttning av premiepensionssparandet från socialförsäkringssektorn till hushållssektorn är hushållens sparande högre jämfört med tidigare publiceringar. Då hushållen konsumerar alltmer av sin disponibla inkomst beräknas ändå **hushållens sparkvot** ha minskat något till 8,0 procent 2006. **Hushållens finansiella sparande** beräknas uppgå till 85 miljarder kronor 2006, vilket är en minskning med 11 miljarder kronor jämfört med 2005.

Det **finansiella sparandet inom den konsoliderade offentliga sektorn** uppgick till knappt 60 miljarder kronor 2006, vilket var en ökning med 9 miljarder kronor relativt 2005. **Företagssektorn** som helhet hade ett positivt finansiellt sparande om 34 miljarder kronor under 2006 vilket innebär en ökning med 23 miljarder kronor. För de **inhemska sektorerna** totalt uppskattas det finansiella sparandet till 179 miljarder kronor.

Revideringar

Jämfört med publiceringen av tredje kvartalet den 1 december 2006 har den faktiska och den kalenderkorrigerade BNP-utvecklingen höjts med 0,1 procentenheter andra kvartalet och sänkts 0,3 procentenheter tredje kvartalet. Förändringen på andra kvartalet beror främst på en upprevidering av de fasta bruttoinvesteringarna och förändringen på tredje kvartalet beror främst på en nedrevidering av exportnettot.

I samband med denna publicering har premiepensionssystemet bytt sektortillhörighet. Tidigare ingick det i socialförsäkringssektorn men efter ett beslut av EU:s statistikmyndighet Eurostat har det flyttats till finansiella företagssektorn. Omläggningen avser perioden 1995-2006.

Uppgifterna för den totala svenska ekonomin har inte ändrats vilket innebär att BNP, BNI och sektorernas samlade sparande är oförändrat. Däremot har det skett omflyttningar mellan sektorerna av bl.a. produktion, sysselsättning, konsumtion, inkomster och sparande.

Den nya redovisningen innebär att det som tidigare var offentlig produktion och sysselsättning nu motsvaras av produktion och sysselsättning inom finansiella företag. Det som tidigare redovisas som offentlig konsumtion redovisas efter omläggningen som hushållens konsumtionsutgifter. För år 2005 var offentlig produktion och konsumtion inom premiepensionssystemet nominellt 247 miljarder.

Störst påverkan har omläggningen på redovisningen av sparandet. Hushållens sparande är större och den offentliga sektorns sparande är lägre. För den offentliga sektorn innebär ändringen ca 26 miljarder lägre finansiellt sparande år 2005 vilket motsvarar 1,0 procentenhet av BNP. Hushållens sparkvot år 2005 är med det nya redovisningssättet 1,7 procentenheter högre än tidigare.

4(4)

Pressinformation från SCB

2007-03-01

Tabell 1 Kalenderkorrigerad BNP från produktionssidan, volymförändring (procent)
GDP production approach adjusted for differences in working days, percentage change

Kalenderkorrigerad BNP innebär att det faktiska värdet är korrigerat för effekten av olika antal arbetsdagar inom kvartalen. Utvecklingen är en jämförelse med motsvarande kvartal föregående år.

	2005				2006			
	Kv 1	Kv 2	Kv 3	Kv 4	Kv 1	Kv 2	Kv 3	Kv 4
BNP till marknadspris	2,4	2,6	3,8	2,7	4,5	5,4	4,1	4,7
Därav								
Varuproduktion (SNI 01-45)	3,8	3,5	3,9	2,6	5,6	7,8	4,1	5,7
del Tillv. ind (SNI 15-37)	3,8	3,9	4,6	3,6	5,8	7,7	5,3	6,5
Tjänsteproduktion (SNI 50-95)	3,7	3,4	4,5	3,6	5,9	6,4	5,8	6,7
S:a näringsliv (1)	3,3	3,5	4,5	3,2	5,7	6,6	4,7	5,5
Offentliga myndigheters produktion	-0,9	-0,9	0,5	0,6	0,0	1,2	1,7	2,0
Sysselsättning, arbetade timmar								
Kalenderkorrigerad	-0,5	0,8	0,7	1,5	1,7	1,3	2,4	2,5

(1) Inklusive tullar och produktskatter netto.

Tabell 2 Säsongsrensad BNP , volymförändring (procent)
Seasonally adjusted GDP, percentage change

De procentuella förändringstalen avser en jämförelse med närmast föregående kvartal

	Kv 1	Kv 2	Kv 3	Kv 4
1997	0,7	1,0	0,6	1,2
1998	0,5	1,3	0,9	0,7
1999	1,4	0,6	1,4	1,5
2000	0,9	1,5	0,7	0,0
2001	0,2	-0,1	0,3	0,8
2002	0,5	0,7	0,2	0,2
2003	0,4	0,4	0,9	1,0
2004	1,2	0,9	0,6	0,8
2005	0,3	0,8	1,4	0,8
2006	1,4	1,3	0,9	1,2

5(5)
Pressinformation från SCB
 2007-03-01

Diagram 1: Säsongrensad BNP, procentuell förändring
 Seasonally adjusted GDP, percentage change

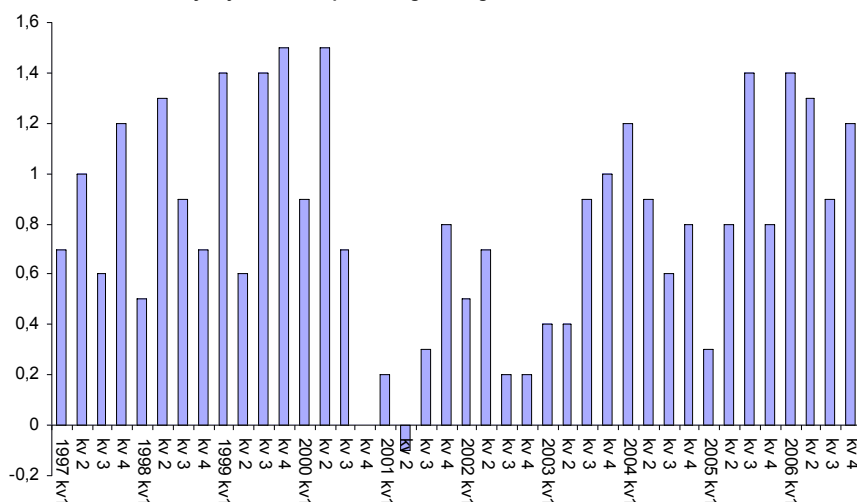

Tabell 3 Försörjningsbalans , utvecklingstal samt faktiska värden - GDP by expenditure

	Volymförändring (procent) i förhållande till motsvarande period föregående år					Miljoner kronor löpande priser					
	2005					2006					
	Kv 1	Kv 2	Kv 3	Kv 4	Helår	Kv 1	Kv 2	Kv 3	Kv 4	Helår	Kv 4
BNP till marknadspris	1,4	3,6	3,9	2,8	2,9	5,9	3,8	3,8	4,2	4,4	753 509
Import	5,4	7,8	6,7	7,6	6,9	10,1	5,6	7,6	8,2	7,8	331 198
Varor fob (SNI 01-45)	6,2	9,9	6,3	9,1	7,9	9,2	4,2	8,2	8,8	7,6	251 021
Tjänster (SNI 50-93)	3,1	1,6	7,8	3,4	4,0	12,8	10,0	5,7	6,4	8,5	80 177
S:a Tillgång	2,5	4,7	4,7	4,1	4,0	7,1	4,3	4,9	5,4	5,4	1 084 707
Hushållens											
konsumtionsutgifter	0,8	2,6	3,0	3,0	2,4	3,2	3,0	2,5	2,7	2,8	350 099
Egentliga hushåll	0,8	2,7	3,1	3,0	2,4	3,3	3,0	2,5	2,9	2,9	338 127
HIO ⁽¹⁾	-0,7	0,1	0,0	3,8	0,9	2,0	2,1	1,6	-2,5	0,7	11 972
Offentliga											
konsumtionsutgifter	-0,1	0,8	0,1	0,3	0,3	0,7	2,0	1,9	2,5	1,8	201 234
Staten	-1,1	-1,4	-1,9	-3,4	-2,0	-1,7	1,9	1,6	2,0	1,0	57 661
Kommunerna	0,3	1,7	0,8	1,8	1,2	1,5	2,0	1,9	2,7	2,0	143 573
Fast bruttoinvestering	8,8	9,7	9,5	4,8	8,1	10,3	8,5	5,5	8,6	8,2	141 502
Lagerinvestering ⁽²⁾	-0,1	0,6	-0,7	-0,2	0,0	0,0	-0,6	1,0	-0,3	0,0	2 251
Export	4,1	6,1	8,5	7,8	6,6	14,0	6,7	6,6	9,3	9,1	389 584
Varor fob (SNI 01-45)	3,0	5,1	6,9	5,5	5,1	12,4	4,5	5,3	10,0	8,0	288 866
Tjänster (SNI 50-93)	8,3	9,3	12,9	14,8	11,5	19,2	13,6	9,9	7,2	12,0	100 718
S:a Användning ⁽³⁾	2,5	4,7	4,7	4,1	4,0	7,1	4,3	4,9	5,4	5,4	1 084 707

(1) Hushållens icke -vinstdrivande organisationer

(2) Förändring i procent av BNP för jämförelseperioden

(3) Inklusive förändring i värdeföremål

6(6)

Pressinformation från SCB

2007-03-01 kl. 09:30

Definitioner och förklaringar

Volymförändringar. I texten angivna procenttal avser, om inget annat anges, volymförändringar i förhållande till motsvarande period föregående år. För BNP, produktion och arbetade timmar används kalenderkorrigerade värden.

Kalenderkorrigerad. Används för jämförelse mellan samma kvartal eller halvår olika år. Innebär korrigering för effekten av olikheter i antalet arbetsdagar under kvartal eller halvår. Helårssiffror redovisas utan kalenderkorrigering.

Säsongsrensad. Används för jämförelse mellan två på varandra följande kvartal. Säsongsrensning görs för att utjämna återkommande variationer under året.

Faktisk. Används vid jämförelse mellan hela kalenderår, samt vid kvartalsjämförelser för användningssidans komponenter mellan samma kvartal olika år.

Fasta priser. BNP och dess komponenter är beräknade i föregående års prisnivå och därefter kedjade till referensår 2000. Denna metod medför att serier med värden i fast pris med referensår 2000 inte är additiva. En summering av t.ex. försörjningsbalansens komponenter ger inte värdet på BNP.

Jämförbarhet med primärstatistik. Vid sammanställning av nationalräkenskaper används en mängd primärstatistiska uppgifter. Statistiken har ofta täckning och definitioner som inte helt motsvarar NR-systemets krav, varför tillägg och korrigeringar görs. Om tillgängliga data inte ger en samstämmig bild av den ekonomiska utvecklingen vidtas justeringar i NR. Detta leder till att publicerade uppgifter från primärstatistik och NR ibland kan avvika från varandra. Avvikelser kan också förekomma p.g.a. att aktualiteten kan vara olika.

Avstämning. BNP beräknas med hjälp av tillgänglig statistik såväl från användningssidan som från produktionssidan. Dessa beräkningar ger inte exakt samma resultat. För att eliminera differenserna görs därför avstämningsjusteringar.

Se publikation BNP-kvartal på SCB:s webbplats länk <http://www.scb.se/nr0103> under publikationer samt även separat dokument på webbplatsen.

Mer information

* **Sveriges statistiska databaser**

Ytterligare uppgifter redovisas i databaserna som avgiftsfritt är åtkomliga via www.scb.se.

* **Nationalräkenskaper**

Information om statistikens kvalitet, framställningssätt samt mest efterfrågade tabeller och diagram, med mera. www.scb.se.

Nästa publiceringstillfälle:

Nästa pressmeddelande i serien publiceras 2007-05-30 09.30.

ISSN 0282-9290 (print)
ISSN 1654-1332 (online)

Publikationstjänsten:

E-post: publ@scb.se, tfn: 019-17 68 00, fax: 019-17 64 44. Postadress: 701 89 Örebro.

Information: E-post: information@scb.se, tfn: 08-506 948 01, fax: 08-506 948 99.

Försäljning över disk, besöksadress: Biblioteket, Karlavägen 100, Stockholm.

Publication services:

E-mail: publ@scb.se, phone: +46 19 17 68 00, fax: +46 19 17 64 44. Address: SE-701 89 Örebro.

Information: E-mail: information@scb.se, phone: +46 8 506 948 01, fax: +46 8 506 948 99

Over-the-counter sales: Statistics Sweden, Library, Karlavägen 100, Stockholm, Sweden.